

**REGULAMENTULUL SITULUI NATURA 2000
ROSCI0091 Herculian**

CUPRINS	1
<u>CAPITOLUL I - ÎNFIINȚAREA, SCOPUL ȘI LIMITELE SITULUI HERCULIAN</u>	<u>2</u>
<u>CAPITOLUL II - REGLEMENTAREA ACTIVITĂȚILOR ÎN SITUL HERCULIAN</u>	<u>3</u>
<u>ACCESUL ȘI CIRCULAȚIA ÎN SIT</u>	<u>3</u>
<u>ACTIVITĂȚI DE SILVICULTURĂ, VÂNĂTOARE ȘI PESCUIT</u>	<u>3</u>
<u>GOSPODĂRIREA ȘI EXPLOATAREA PAJIȘTILOR</u>	<u>4</u>
<u>CULTIVAREA TERENURILOR ARABILE</u>	<u>5</u>
<u>CERCETARE ȘTIINȚIFICĂ</u>	<u>6</u>
<u>TURISM, REGULI DE VIZITARE</u>	<u>6</u>
<u>PROTECȚIA FACTORILOR DE MEDIU</u>	<u>7</u>
<u>CONSTRUCȚII</u>	<u>8</u>
<u>FINANȚAREA ACTIVITĂȚILOR</u>	<u>8</u>
<u>CAPITOLUL III - SANCTIUNI</u>	<u>8</u>
<u>CAPITOLUL IV - DISPOZIȚII FINALE</u>	<u>9</u>
<u>CAPITOLUL V -</u>	<u>9</u>
<u>ANEXE</u>	<u>10</u>

CAPITOLUL I

Înființarea, scopul și limitele sitului de importanță comunitară Herculian

Art. 1. Înființare:

□ Situl de importanță comunitară ROSCI0091 Herculian este arie naturală protejată de interes comunitar – categoria sit de importanță comunitară conform Directivei Consiliului 92/43/CEE, desemnat prin O.M.M.D.D. 1964/2007 (cod sit ROSCI0091).

Art. 2. Situl de importanță comunitară ROSCI0091 Herculian se află în Regiunea Biogeografică Alpină, în partea de nord-vest a Județului Covasna, situată pe partea sudică a Munților Harghita.

Coordonatele geografice ale sitului (centrul geografic):

- longitudinea estică: E 25° 42' 50"

- latitudine nordică: N 46° 12' 8"

Art. 3. Din punct de vedere administrativ situl se află în Regiunea de Dezvoltare Centru, județul Covasna, pe unitățile administrativ teritoriale ale comunelor Bățanii Mari și Brăduț.

Art. 4. Scopul:

□ Scopul sitului de importanță comunitară Herculian este menținerea și/sau restaurarea la o stare de conservare favorabilă a habitatelor naturale și a speciilor de interes comunitar existente pentru a contribui astfel la coerența rețelei "NATURA 2000" și la menținerea diversității biologice în regiunea biogeografică alpină.

De asemenea pe întreaga suprafață a sitului se urmărește excluderea și prevenirea activităților ilegale de exploatare sau utilizare a resurselor naturale, care contravin obiectivelor de conservare prevăzute și detaliate în planul de management, respectiv asigurarea de condiții pentru activitățile educaționale, recreative și de cercetare științifică. Se permit activitățile tradiționale desfășurate de proprietarii terenurilor, cu reglementarea acestora de către Custode.

Toate planurile/proiectele/activitățile de pe teritoriul sitului și din vecinătatea acestuia se execută cu avizul prealabil al custodelui, precum și cu aprobarea autorităților publice de specialitate, după caz.

Art. 5. Suprafața:

Suprafața sitului este de 12.846 hectare.

Art. 6. Limite:

Limitele Sitului de Importanță Comunitară Herculian au fost stabilite prin O.M.M.D.D. 1964/2007 conform anexei nr. 3.

Art. 7. La data întocmirii prezentului regulament nu se propune o zonare funcțională conform O.U.G. nr. 57/2007. Zonarea funcțională a sitului se va realiza, dacă va fi cazul, după elaborarea studiilor propuse în planul de management.

Art. 8. Responsabilitatea administrării sitului de importanță comunitară Herculian (în continuare situl) revine custodelui sitului Herculian (în continuare custode), asigurată de Ocolul Silvic Privat Baraolt, pe baza contractului de custodie încheiat cu Ministerul Mediului și Pădurilor (nr. 0030/22.02.2010) conform Ordinului M.M.D.D. nr.1533/2008. În acest scop Custodele elaborează planul de management, urmărește respectarea acestuia, organizează și desfășoară activități specifice și supraveghează toate activitățile care se desfășoară pe teritoriul sitului, astfel încât să se asigure îndeplinirea obiectivelor de conservare ale sitului, în conformitate cu prevederile de sit de importanță comunitară stabilite prin O.U.G. nr. 57/2007.

Art. 9. Activitățile custodelui legate de conservarea biodiversității pot fi realizate și în colaborare sau în parteneriat cu instituții științifice și de învățământ, ONG-uri de specialitate, proprietarii de terenuri sau reprezentanții acestora, precum și cu alți parteneri.

Art. 10. Participarea factorilor interesați la managementul sitului se asigură prin organizarea, de către custode, a unor întâlniri cu reprezentanții proprietarilor de terenuri, reprezentanții autorităților locale și a altor părți interesate, dezbateri publice cu membrii comunităților locale, întâlniri cu operatorii economici interesați, „zile deschise” pentru publicul interesat.

CAPITOLUL II

Reglementarea activităților în situl de importanță comunitară „Herculian”

Accesul și circulația în sit

Art. 11. Vizitarea sitului se face solitar sau în grupuri de maxim 30 persoane. Tariful de vizitare a sitului va fi de 2 RON/persoană/zi; elevii/studentii și pensionarii beneficiază de reducere 50%.

Art. 12.

(1) Este interzisă accesul și circulația cu mijloace motorizate pe teritoriul sitului. Prin excepție, accesul public cu mijloace motorizate este permisă pe drumurile deschise circulației publice. Circulația cu mijloace motorizate pe drumurile de exploatare agricole/forestiere este permisă numai proprietarilor/deținătorilor de terenuri agricole sau păduri și angajaților acestora. Astfel, se interzice circulația cu mijloace motorizate pe pășuni și fânețe, în păduri.

(2) Excepțiile de la restricția de acces și circulație cu mijloace motorizate vor fi: personalul Custodelui, personalul silvic, personalul organelor statului cu competențe pe teritoriu (poliție, protecția civilă, autorități de mediu, autorități de gospodărirea apelor, ambulanță, etc.), personalul societăților comerciale care au activități autorizate pe teritoriul sitului, personalul împuternicit pentru patrulări/controale, în cazul în care aceste categorii sunt în exercițiul funcțiunii, pe bază de delegație.

Art. 13. Este interzisă practicarea de sporturi cu mijloace motorizate.

Art. 14. Se interzice accesul animalelor domestice pe suprafața sitului în afara celor reglementate prin contractele de pășunat și actele de învoire la pășunat.

Activități de silvicultură, vânătoare și pescuit

Art. 14.

(1) Pe terenurile care fac parte din fondul forestier inclus în sit se execută numai lucrările care sunt în concordanță cu planul de management și cu măsurile minime de conservare.

(2) Alte lucrări în afara celor prevăzute în amenajamentele silvice se execută cu avizul prealabil al custodelui, precum și cu a autorităților publice centrale de specialitate.

(3) Reamenajarea pădurilor de pe teritoriul sitului se va face în colaborare cu custodele, ținându-se cont de obiectivele de conservare stabilite în cadrul sitului.

(4) Amenajamentele silvice și pastorale, atât pentru fondul forestier de stat cât și pentru cel privat de pe raza sitului, nu pot fi supuse aprobării decât cu avizul prealabil al custodelui, în scopul punerii în concordanță cu planul de management al sitului.

(5) Adoptarea soluțiilor tehnice pentru lucrările silvice prescrise în amenajamente se va realiza după consultarea și obținerea avizului prealabil al custodelui. Custodele are dreptul de a verifica modul de aplicare în practică a tipului, intensității și volumului tratamentelor/tăierilor în fondul forestier și în vegetația forestieră din afara fondului forestier de pe raza sitului, a lucrărilor de protecția pădurilor, pentru a se asigura de menținerea stării de conservare a habitatelor și speciilor.

(6) Se interzice introducerea de specii de arbori/plante alohtone, atât pe terenurile care fac parte din fondul forestier, cât și pe terenurile din afara fondului forestier.

(7) Arboretele cu specii exotice vor fi înlocuite cu specii de arbori autohtone, de către proprietarii acestora, în conformitate cu normele tehnice silvice în vigoare, în colaborare cu custodele sitului.

(8) Faptele ilegale din domeniul silviculturii pot fi constatate și sancționate de personalul custodelui și al celorlalte organe ale statului cu atribuții în zona sitului, aceștia fiind împuterniciți în acest sens.

Art. 15.

(1) Activitățile de gospodărire a vânatului se vor organiza și desfășura în conformitate cu prevederile O.U.G. nr. 57/2007 și a Legii nr. 407/2006 cu modificările și completările ulterioare.

(2) În vederea conservării speciilor de interes cinegetic, gestionarii fondurilor de vânătoare a căror suprafață se suprapune parțial peste suprafața sitului, vor delimita zonele de liniște a faunei cinegetice astfel încât acestea să fie constituite pe cât posibil în cadrul sitului.

(3) Zonele de liniște se vor stabili numai cu avizul prealabil al custodelui.

(4) Custodele va participa la acțiunile de evaluare a efectivelor de vânat. Rezultatele evaluărilor anuale a efectivelor de vânat (speciile cuprinse în anexa 1 și 2 din Legea nr. 407/2006) vor fi transmise autorităților responsabile numai după obținerea avizului prealabil al custodelui privind corectitudinea acestora.

(5) Se interzice popularea cu specii de faună exotice a fondurilor de vânătoare în interiorul și în vecinătatea sitului. Orice activitate de populare cu specii de faună se va face cu avizul prealabil al custodelui.

(6) Activitățile legate de gospodărirea vânatului și vânătoare la speciile de interes comunitar se vor face cu avizul prealabil al custodelui.

Art. 16.

- (1) Activitățile privind protecția fondului piscicol, pescuitul și acvacultura se supun prevederilor O.U.G. nr. 57/2007 și O.U.G. nr. 23/2008 cu modificările și completările ulterioare.
- (2) Concesionarea sau orice alt mod de dare în folosință a fondului piscicol se va face în mod obligatoriu cu consultarea și avizul prealabil al custodelui.
- (3) Se interzice pescuitul în perioada 15 septembrie – 01 mai a fiecărui an. Excepție fac bazinele acvatice amenajate pentru piscicultură. Se interzice pescuitul cu mijloace și metode ilegale.
- (4) Exemplarele cu dimensiunile sub limita minimă celei reglementate nu vor putea fi reținute, acestea fiind redade mediului acvatic imediat după capturarea lor.
- (5) Se interzice popularea cu specii de pești exotice a apelor naturale din cuprinsul sitului. Gestionarii bazinelor amenajate pentru piscicultură vor asigura ca speciile de pești exotice din heleștee/păstrăvărie să nu ajungă în apele naturale. Orice activitate de populare cu pește a apelor se va face cu avizul prealabil al custodelui.

Art. 17.

- (1) Pentru speciile de animale sălbatice terestre, acvatice și subterane de interes comunitar și care se află sub regim strict de protecție, inclusiv cele prevăzute în anexele O.U.G. 57/2007, precum și speciile incluse în lista roșie națională sunt interzise:
 - a. orice formă de recoltare, capturare, ucidere, distrugere sau vătămare;
 - b. perturbarea intenționată în cursul perioadei de reproducere, de creștere, de hibernare și de migrație;
 - c. distrugerea și/sau culegerea cuiburilor și ouălor din natură;
 - d. deteriorarea și/sau distrugerea locurilor de reproducere sau odihnă;
 - e. deținerea, transportul, comerțul sau schimburile în orice scop fără autorizația autorității de mediu competente.
- (2) Sunt acceptate excepții la alin. (1) doar în condițiile art. 38 din OUG 57/2007.
- (3) Faptele ilegale din domeniile vânătorii și pescuitului pot fi constatate și sancționate de personalul custodelui și al celorlalte organe ale statului cu atribuții în zona sitului, aceștia fiind împuterniciți în acest sens.

Art. 18. Acțiunile de gospodărire și monitorizare a faunei de interes cinegetic, cele de protecția fondului piscicol și de pescuit de pe toată suprafața sitului se organizează în comun de către personalul de specialitate al deținătorului legal și custodele sitului.

Gospodărirea și exploatarea pajiștilor

Art. 19.

- (1) Se interzice schimbarea folosinței pajiștilor (pășunilor și fânețelor), fără realizarea în prealabil a unor studii de evaluare a impactului asupra sitului. Vor fi folosite ca terenuri arabile doar terenurile, care până la intrarea în vigoare a prezentului regulament au acest statut.
- (2) Împădurirea pajiștilor se va face numai cu specii de arbori autohtone și corespunzătoare cadrului biogeografic, cu avizul prealabil al custodelui.
- (3) Excepții față de alin (1.) pot fi făcute în cazuri justificate cu avizul prealabil al custodelui.

Art. 20.

- (1) Utilizarea pajiștilor de pe teritoriul sitului este permisă doar pentru membri comunităților locale care dețin pășuni în zonă, în condițiile prevăzute în prezentul regulament, în baza unui contract încheiat cu administratorul legal al pășunii și avizat de custodele sitului.
- (2) Închirierea pajiștilor către deținători de animale din zona învecinată sitului, alții decât proprietarii pajiștilor, se face pe bază de contract încheiat între părți, și cu avizul prealabil al custodelui.
- (3) Amplasarea de stâne și locuri de târlire se face la o distanță de minim 50 m de marginea pădurii, malul apelor sau a zonelor umede și numai cu avizul prealabil al custodelui.

Art. 21. Gospodărirea terenurilor cu vegetație ierbacee (pajiștilor naturale) se supune următoarelor reglementări:

- a) să nu fie arate, discuite, scarificate, supraînsămânțate, fără avizul prealabil al custodelui,
- b) să nu fie construite clădiri sau alte construcții, numai cu aprobarea custodelui și numai adăposturi necesare animalelor și personalului însoțitor,
- c) să fie folosite numai îngrășămintele chimice și substanțele de protecție a plantelor permise de normele Uniunii Europene,

- d) îngrășămintele naturale (gunoi de grajd, compost) pot fi aplicate până la echivalentul a maxim 30 kgN/ha substanță activă numai în perioadele fără îngheț și după retragerea apelor de primăvară,
- e) să nu fie incendiată vegetația sau resturile vegetale,
- f) masa vegetală cosită trebuie strânsă în maxim două săptămâni de la efectuarea cositului,
- g) să nu fie pășunate cu un efectiv mai mare de 1 UVM/ha,
- h) să nu se afecteze regimul hidrologic al pajiștilor, prin drenare, desecare, fără avizul prealabil al custodelui,
- i) să fie îndepărtate speciile de plante exotice invazive,
- j) pentru fiecare turmă și/sau cireadă de animale numărul admis de câini se stabilește în conformitate cu legislația în vigoare,
- k) trecerea prin fond forestier și trecerea la apă se face pe rutele înainte stabilite, cu respectarea reglementărilor în vigoare, în baza contractului de pășunat încheiat cu administratorii/proprietarii,
- l) câinii însoțitori vor purta obligatoriu jujeu la gât și vor prezenta carnet de vaccinare,
- m) dacă nu sunt pășunate, să fie cosite cel puțin o dată pe an, pentru asigurarea stării actuale de folosință, dar numai după data de 01. august,
- n) să fie păstrați arborii solitari sau pâlcurile de arbori maturi existenți,
- o) să fie păstrată o bandă necosită de minim 6 m de la malul habitatelor acvatice sau umede.

Art. 22. Custodele monitorizează activitatea de pășunat în sit pentru stabilirea impactului acestei activități asupra florei și faunei din sit și pentru stabilirea unor eventuale măsuri de refacere a zonelor degradate sau instituirea de restricții în zonele afectate.

Cultivarea terenurilor arabile

Art. 23. Pe teritoriul sitului este permisă numai cultivarea terenurilor arabile ce au acest statut la data înființării sitului.

Art. 24. Este interzisă cultivarea sub orice formă a organismelor modificate genetic.

Art. 25. Cultivarea terenurilor arabile se supune următoarelor reglementări:

- a) să nu fie construite clădiri sau alte construcții, numai cu avizul prealabil al custodelui,
- b) să fie folosite numai îngrășămintele chimice și substanțele de protecție a plantelor permise de normele Uniunii Europene,
- c) îngrășămintele naturale (gunoi de grajd, compost) pot fi aplicate până la echivalentul a maxim 30 kgN/ha substanță activă numai în perioadele fără îngheț și după retragerea apelor de primăvară,
- d) să nu fie incendiată vegetația și resturile vegetale,
- e) să nu se afecteze regimul hidrologic al terenurilor, prin drenare, desecare, fără avizul prealabil al custodelui,
- f) să fie îndepărtate speciile de plante exotice invazive,
- g) să fie păstrați arborii solitari sau pâlcurile de arbori maturi existenți,
- h) să fie păstrate aliniamentele de arbori și arbuști de la marginea parcelelor,
- i) să fie păstrată o bandă nearată de minim 6 m de la malul habitatelor acvatice sau umede.

Cercetare științifică

Art. 26. Cercetarea științifică în sit va fi orientată, pe cât posibil, spre realizarea scopului primordial, cel de conservare a biodiversității și a peisajului de pe teritoriul sitului.

Art. 27. În baza rezultatelor temelor de cercetare desfășurate în sit, acceptate și avizate de forurile științifice abilitate, custodele, consultând consilierii științifici, propune măsurile de conservare ce se impun pentru realizarea obiectivelor sitului.

Art. 28. Activitatea de cercetare științifică pe teritoriul sitului se desfășoară cu avizul custodelui, care din urmă sprijină logistic, la solicitare și în măsura posibilităților, activitatea de cercetare. La finalizarea cercetărilor titularii temelor de cercetare vor pune la dispoziția custodelui un raport de cercetare.

Art. 29. În cazul temelor de cercetare care necesită date/informații privind situl, furnizate de custode, se va încheia un contract cu cei care derulează tema, contract care să asigure accesul custodelui la rezultate în vederea utilizării lor în activitatea de management a sitului. Clauzele contractului se stabilesc de comun acord de către părți. Dreptul asupra utilizării rezultatelor se stabilește prin contract.

Turism, reguli de vizitare

Art. 30. În sit sunt permise activități de turism și de educație ecologică, cu respectarea regulilor de vizitare, potrivit prezentului regulament.

Art. 31. Întreținerea marcajelor turistice, deschiderea de noi trasee și amplasarea panourilor indicatoare și informative se fac numai cu avizul prealabil al custodelui și, în cazul traseelor noi, după omologarea acestora conform prevederilor legale.

Art. 32. Camparea pe teritoriul sitului se reglementează astfel:

- (1) Se consideră campare orice staționare într-un loc pe o durată mai mare de 6 ore.
- (2) Camparea este permisă în locurile amenajate de deținătorii de terenuri cu acordul acestora și cu avizul prealabil al custodelui.
- (3) Pe suprafața sitului camparea este permisă numai în locurile amenajate sau marcate în acest sens.
- (4) Săparea de șanțuri în jurul corturilor sau utilizarea oricăror materiale de origine vegetală (ferigi, mușchi, etc.) sub corturi este interzisă.
- (5) Camparea în afara perimetrelor permise se poate face numai în următoarele situații:
 - a) pentru activitate de cercetare, cu aprobarea custodelui,
 - b) pentru voluntarii care lucrează pe teritoriul sitului cu aprobarea custodelui, în situația în care sarcinile primite o impun.
- (6) În locurile de campare se poate încasa tarif de campare de către deținătorii legali ai terenului în cazul în care se asigură condiții minime de campare. Acest tarif se aduce la cunoștința custodelui și se afișează obligatoriu în apropierea locului de campare de către cei ce îl încasează.

Art. 33. Organizarea de competiții și manifestările de grup de orice fel, cursuri care presupun accesul pe teren în zona sitului și în tabere se face numai cu avizul prealabil al custodelui.

Art. 34. Deșeurile rezultate din activitățile de turism și/sau vizitare a sitului se evacuează de pe teritoriul sitului, urmând a fi depuse la stațiile sau punctele de colectare autorizate.

Art. 35. Accesul câinilor în sit este permis doar în condițiile în care câinii sunt ținuti permanent în lesă. Excepție fac câinii de vânătoare folosiți în timpul acțiunilor de vânătoare și cazurile prezentate la art 21 lit. j și l. Pentru fiecare câine, stăpânii trebuie să prezinte toate actele de dovadă a vaccinării. Patrurile organizate cu scop de pază pot utiliza în acțiunile lor câini utilitari.

Art. 36. Perturbarea liniștii în sit prin orice fel de mijloace (strigăte, pocnitori, folosirea de echipamente audio, etc.) este strict interzisă.

Art. 37. Aprinderea focului pe teritoriul sitului se reglementează astfel:

- (1) Focurile de tabără sunt permise doar în vetrele special amenajate în acest scop în perimetrele permise pentru campare, cu lemn de foc asigurat de administratorii locului de campare. Se vor respecta normele de prevenire și stingere a incendiilor.
- (2) Sunt strict interzise adunatul și defrișarea vegetației lemnoase de orice fel pentru facerea focului.

(3) Este interzisă aprinderea focului în fondul forestier și în zonele cu vegetație forestieră din afara fondului forestier, cu excepția locurilor special amenajate de către administratorii terenului. În locurile de campare în care nu se asigură lemn de foc de către proprietari, se permite doar utilizarea lemnului adus de turiști sau a primusului.

Art. 38. Custodele monitorizează turismul pe teritoriul sitului, în vederea stabilirii impactului acestei activități asupra florei și faunei și pentru stabilirea măsurilor de protecție ce se impun, inclusiv a celor de restricționare a accesului turiștilor, dacă acest lucru se impune pentru conservare.

Protecția factorilor de mediu

Art. 39. Regimul deșeurilor pe teritoriul sitului se reglementează astfel:

- (1) Este interzisă abandonarea deșeurilor de orice fel pe teritoriul sitului.
- (2) Gestionarii locurilor de campare, pentru care se percepe taxă de campare, au responsabilitatea depozitării temporare a deșeurilor cu respectarea condițiilor legale, astfel încât să nu existe posibilitate de acces pentru câini și animale sălbatice.
- (3) Gestionarii pescăriilor/păstrăvăriilor de pe teritoriul sitului, care primesc pescari sportivi, au responsabilitatea depozitării temporare a deșeurilor și transportării acestora la punctele legale de colectare a deșeurilor.
- (4) Autoritățile publice locale de pe raza sitului au responsabilitatea asigurării colectării și transportului deșeurilor menajere din localități la punctele legale de colectare a deșeurilor.
- (5) Autoritățile publice locale de pe raza sitului au responsabilitatea de a desființa depozitele ilegale de

deșeuri aflate pe teritoriul lor administrativ.

(6) Deținătorii cu orice titlu a terenurilor din cuprinsul sitului au obligația de a asigura luarea măsurilor de salubritate/curățare a terenurilor.

Art. 40.

(1) Se interzice tăierea, incendierea, distrugerea sau degradarea prin orice mijloace a vegetației naturale.

(2) Se interzice tăierea, ruperea sau scoaterea din rădăcini a arborilor, puieților sau lăstarilor, precum și însușirea celor ruși sau doborâți de fenomene naturale sau de către alte persoane.

Art. 41. Se interzice distrugerea, degradarea, respectiv colectarea în orice scop, fără avizul prealabil al custodelui, a ciupercilor, plantelor, animalelor și a oricăror eșantioane de origine naturală de orice fel din sit.

Art. 42. Colectarea rocilor, recoltarea de ciuperci, fructe de pădure, plante medicinale precum și a oricăror alte eșantioane de origine naturală de pe teritoriul sitului se poate face numai cu avizul prealabil al custodelui și în condițiile stabilite de acesta.

Art. 43. Este strict interzisă distrugerea sau degradarea panourilor informative și indicatoare, precum și a plăcilor, stâlpilor, a limitelor amenajistice sau a semnelor de marcaj de pe traseele turistice/tematice.

Art. 44. Este strict interzisă degradarea căilor de acces, refugiilor, adăposturilor, podețelor, sau a oricărei alte construcții sau amenajări care servesc interesele de management ale zonei protejate.

Art. 45. Este interzis spălatul (de vehicule, rufe, recipienti, animale etc.) și utilizarea de detergenți în apele din cuprinsul sitului.

Art. 46. Este interzisă deversarea oricăror substanțe, ape uzate, nămoluri în apele din cuprinsul sitului.

Art. 47. Se interzice exploatarea de agregate minerale (nisip, pietriș, piatră, calcar, lut, etc.) din albia apelor curgătoare, precum și din locurile care nu au fost autorizate pentru acest scop.

Art. 48. Exploatarea agregatelor minerale se va realiza numai de către membrii comunităților locale, în locurile desemnate de custode cu respectarea legislației în vigoare.

Art. 49. Se interzice prelevarea de apă în alte scopuri decât cele științifice și de monitorizare a calității apei din habitatele acvatice din cuprinsul sitului. Excepție fac activitățile autorizate.

Construcții

Art. 50. Pe teritoriul sitului, în afara zonelor desemnate ca intravilan construibil, este interzisă realizarea de orice construcții permanente, cu excepția celor de utilitate publică, care vor deservi activitățile de cercetare sau de administrare și gospodărire a sitului.

Art. 51. Realizarea de construcții noi cu scop științific, adăposturi necesare administrării și gospodăririi sitului este permisă numai cu avizul prealabil al custodelui în condițiile respectării legislației în vigoare.

Art. 52. Construirea de cabane/adăposturi turistice sau realizarea oricăror altor investiții în cadrul și vecinătatea sitului trebuie adaptate specificului zonei și încadrate în peisaj și se vor face doar după efectuarea evaluării impactului asupra mediului, conform reglementărilor în vigoare, cu accent deosebit pe impactul acestora asupra habitatelor și speciilor pentru care a fost înființată situl. Documentațiile se avizează de către custode.

Art. 53. Construirea de noi drumuri forestiere și/sau poduri în cuprinsul sitului se va face numai cu avizul prealabil al custodelui. Reamenajarea/reabilitarea drumurilor forestiere și de scos-apropiat existente se va face cu avizul prealabil al custodelui.

Art. 54. Elaborarea sau modificarea planurilor de urbanism pentru zonele din interiorul sitului se face pe baza documentațiilor de mediu avizate de către custode.

Finanțarea activităților

Art. 54. Finanțarea activităților Administrației se poate asigura din fonduri provenite:

1. din bugetul de stat sau al autorităților locale;
2. din activități proprii și din sistemul de tarife al custodelui și din amenzi;
3. din proiecte de finanțare elaborate de custode sau în colaborare cu alte organizații/instituții și finanțate prin programe locale, naționale sau internaționale;
4. din subvenții, donații, sponsorizări, contribuții, legale.

CAPITOLUL III

SANCTIUNI

Art. 55. Încălcarea dispozițiilor prezentului regulament atrage, după caz, răspunderea contravențională, penală, materială sau civilă conform legislației în vigoare.

Art. 56. Încălcarea prevederilor din prezentul regulament constituie contravenție dacă faptele nu au fost săvârșite astfel încât potrivit legii penale, să constituie infracțiuni.

Art. 57. Indiferent de natura răspunderii, urmările prejudiciilor aduse mediului prin încălcarea prezentului regulament vor fi înlăturate de făptaș, indiferent de culpă, restabilind condițiile anterioare producerii prejudiciului. Costurile pentru repararea prejudiciului vor fi suportate de autorul prejudiciului, în conformitate cu principiul „poluatorul plătește”.

Art. 58. Cuantumul amenzilor este cea stabilită prin legislația specifică privind protecția mediului, respectiv privind regimul ariilor naturale protejate în vigoare.

Art. 59.

(1) Încălcarea prevederilor legale, altele decât cele sancționate în conformitate cu legislația specifică privind protecția mediului, respectiv privind regimul ariilor naturale protejate, se sancționează potrivit dispozițiilor legale în vigoare, de către persoanele împuternicite prin alte acte normative specifice.

(2) Sancțiunile stabilite pentru încălcarea prezentului regulament se pot aplica atât persoanelor fizice cât și persoanelor juridice.

Art. 60. Contravenientul poate achita pe loc sau în termen de cel mult 48 de ore de la data încheierii procesului verbal jumătate din minimul amenzii.

Art. 61. Prevederile articolului precedent se completează cu dispozițiile Ordonanței nr. 2 din 12 iulie 2001 aprobată și modificată prin Legea nr.180/2002 privind regimul juridic al contravențiilor.

Art. 62. Aplicarea prezentului regulament se face de către personalul legitimat al custodelui și de către personalul organelor statului cu competențe în zonă.

CAPITOLUL IV

DISPOZIȚII FINALE

Art. 63. Planurile și programele, care pot avea efecte asupra mediului, și asupra speciilor și habitatelor din sit și din vecinătatea acesteia vor fi supuse avizării de către custode.

Art. 64. Orice activitate sau lucrare susceptibilă să genereze un impact negativ asupra speciilor și habitatelor din sit și din vecinătatea acesteia va fi supusă avizării de către custode.

Art. 65. Personalul custodelui, împuternicit cu legitimație de control, are dreptul de acces nelimitat pe terenurile din cuprinsul sitului, indiferent de tipul de proprietate.

Art. 66. Orice persoană fizică sau juridică are obligația de a furniza informațiile și datele solicitate de custode, pentru a asigura gospodărirea eficientă a sitului.

Art. 67. Orice persoană fizică sau juridică are obligația de a asista personalul custodelui în activitatea de verificare și control și a facilita controlul activităților ai căror titulari sunt, precum și prelevarea de probe.

Art. 68. Orice persoană fizică sau juridică are obligația să se legitimeze la solicitarea expresă a personalului de inspecție și control al custodelui.

Art. 69. Custodele sitului are obligația de a alimenta bazele de date ținute de autoritățile pentru protecția mediului în vederea îmbunătățirii sistemului suport de asistare a deciziilor în domeniul ariilor naturale protejate și de raportare la instituțiile naționale și internaționale.

Art. 70. Custodele sitului are obligația să prezinte anual la autoritățile de protecția mediului un raport corect și complet privind starea sitului/ariei naturale protejate, modul de gestionare a eventualelor probleme apărute și acțiunile întreprinse în baza planului de management, precum și situația realizării obligațiilor asumate în convenția de custodie.

Art. 71. În cazul producerii de fenomene de forță majoră (inundații, incendii, calamități, epizootii, focare de infecții etc.) instituțiile abilitate intervin conform prevederilor legale, cu obligativitatea înștiințării prealabile a custodelui, care va participa activ la acțiunile de alertare și mobilizare în vederea prevenirii și eliminării efectelor unor asemenea evenimente.

Art. 72. Situl și diferitele zone cu regim special necesare pentru atingerea obiectivelor de conservare vor fi evidențiate în mod obligatoriu în planurile naționale, zonale și locale de amenajare a teritoriului și de urbanism.

Art. 73. Autoritățile publice locale au responsabilitatea de a evidenția limitele sitului în planurile urbanistice ale localității.

Art. 74. Prezentul regulament poate fi modificat de către autoritatea publică centrală pentru protecția mediului, la propunerea custodelui.

Art. 75. Anexele nr. 1, 2, 3, și 4 fac parte integrantă din prezentul regulament.

Art. 76. Regulamentul va fi adus la cunoștința publicului prin publicare pe pagina web a sitului – www.herculian.webs.ro, prin afișare la primăriile unităților administrativ-teritoriale care au teritorii în cuprinsul sitului.

Art. 76. Prezentul regulament intră în vigoare începând cu data publicării în Monitorul Oficial al României.

ANEXA 1

HARTA LOCALIZĂRII SITULUI DE IMPORTANȚĂ COMUNITARĂ HERCULIAN

ANEXA 2

HARTA UAT DIN SITUL DE IMPORTANȚĂ COMUNITARĂ HERCULIAN

ANEXA 3

HARTA TIPURILOR DE FOLOSINȚĂ A TERENURILOR DIN SITUL DE IMPORTANȚĂ COMUNITARĂ HERCULIAN

ANEXA 4

HARTA PROPRIETARILOR ȘI ADMINISTRATORILOR DE FOND FORESTIER DIN SITUL DE IMPORTANȚĂ COMUNITARĂ HERCULIAN

ANEXA 1

HARTA LOCALIZĂRII SITULUI DE IMPORTANȚĂ COMUNITARĂ HERCULIAN

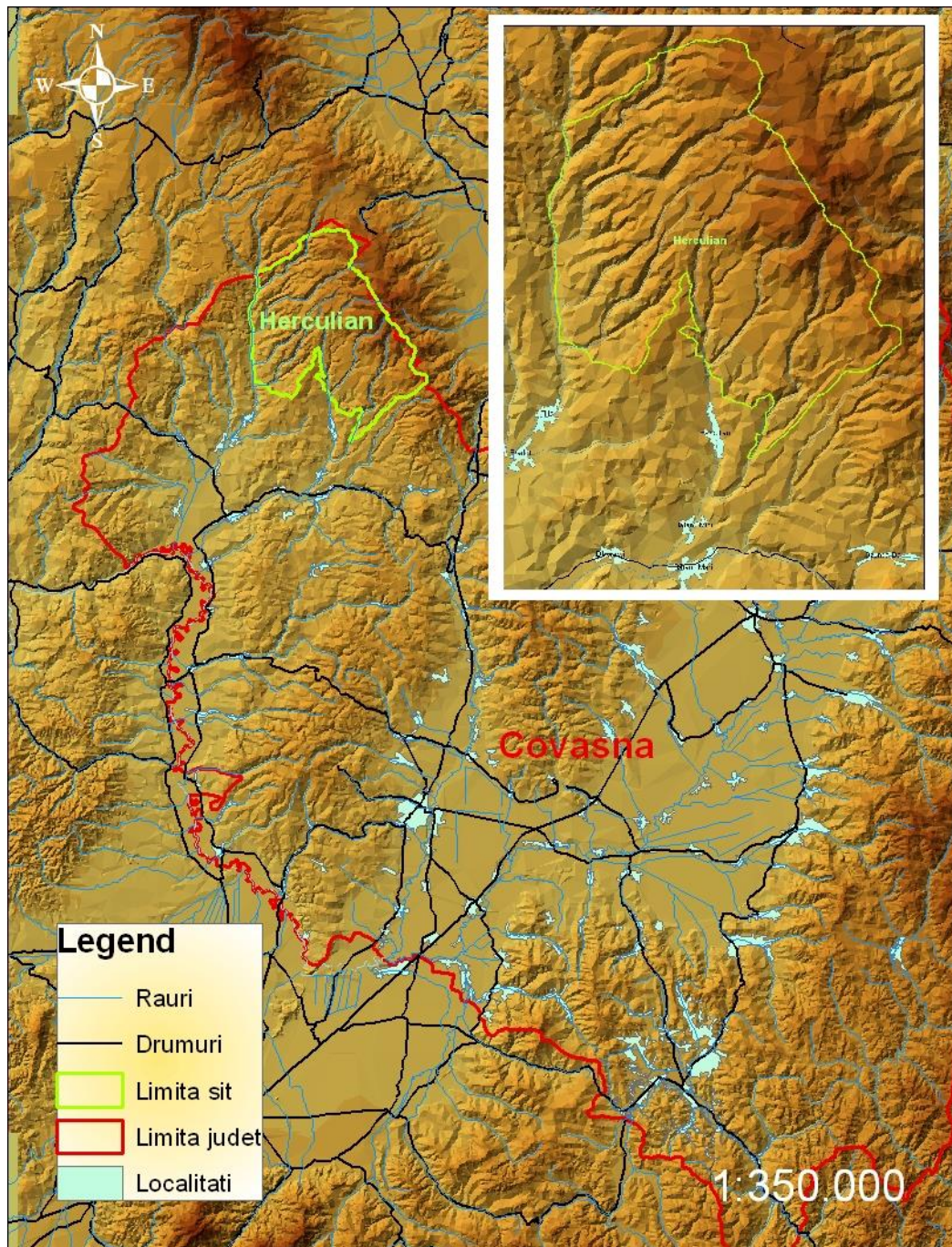

ANEXA 2
HARTA UAT DIN SITUL DE IMPORTANȚĂ COMUNITARĂ HERCULIAN

SITUL NATURA 2000 ROSCI0091 HERCULIAN - HARTA GENERALĂ

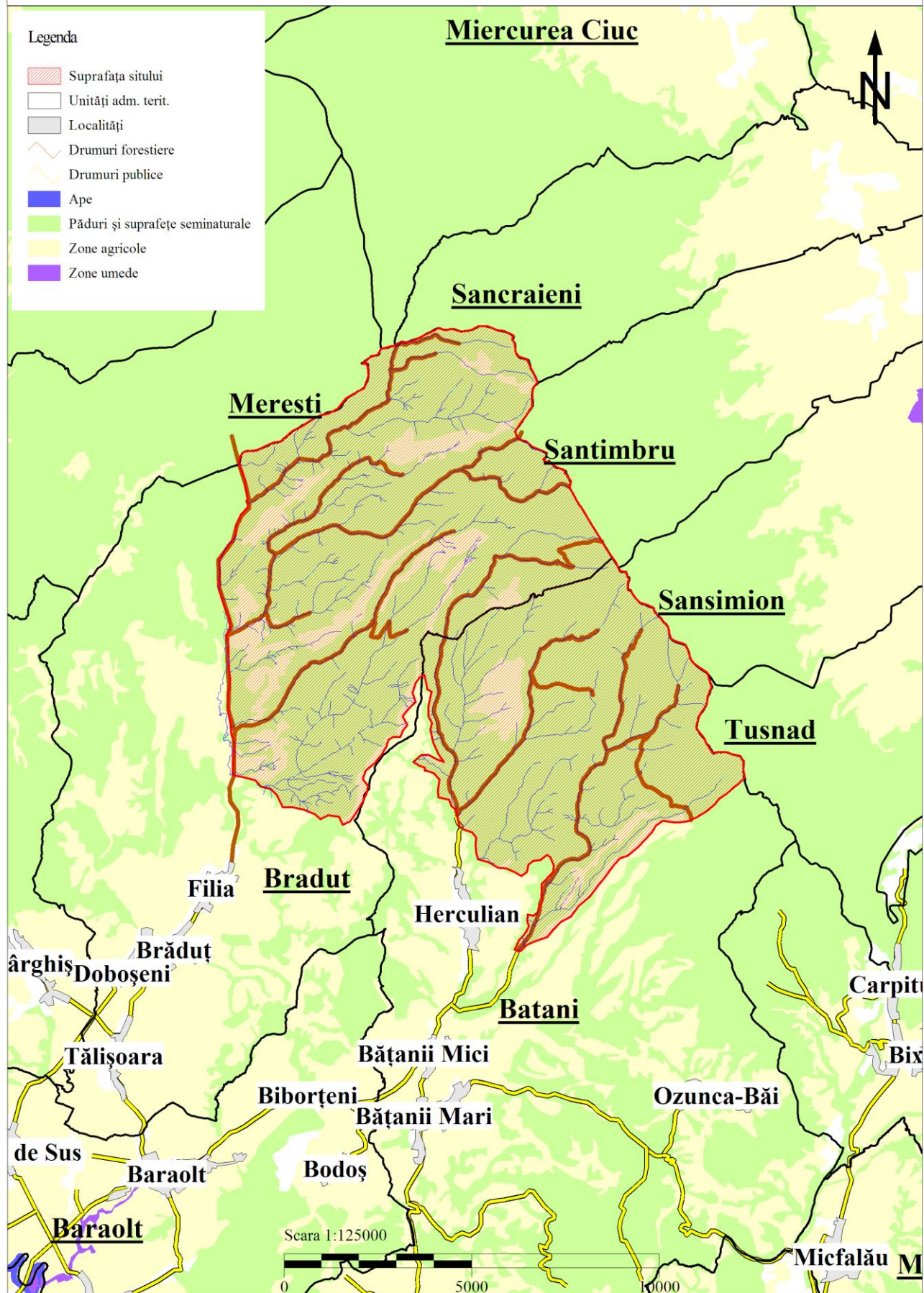

HARTA TIPURILOR DE FOLOSINȚĂ A TERENURILOR DIN SITUL DE IMPORTANȚĂ COMUNITARĂ HERCULIAN

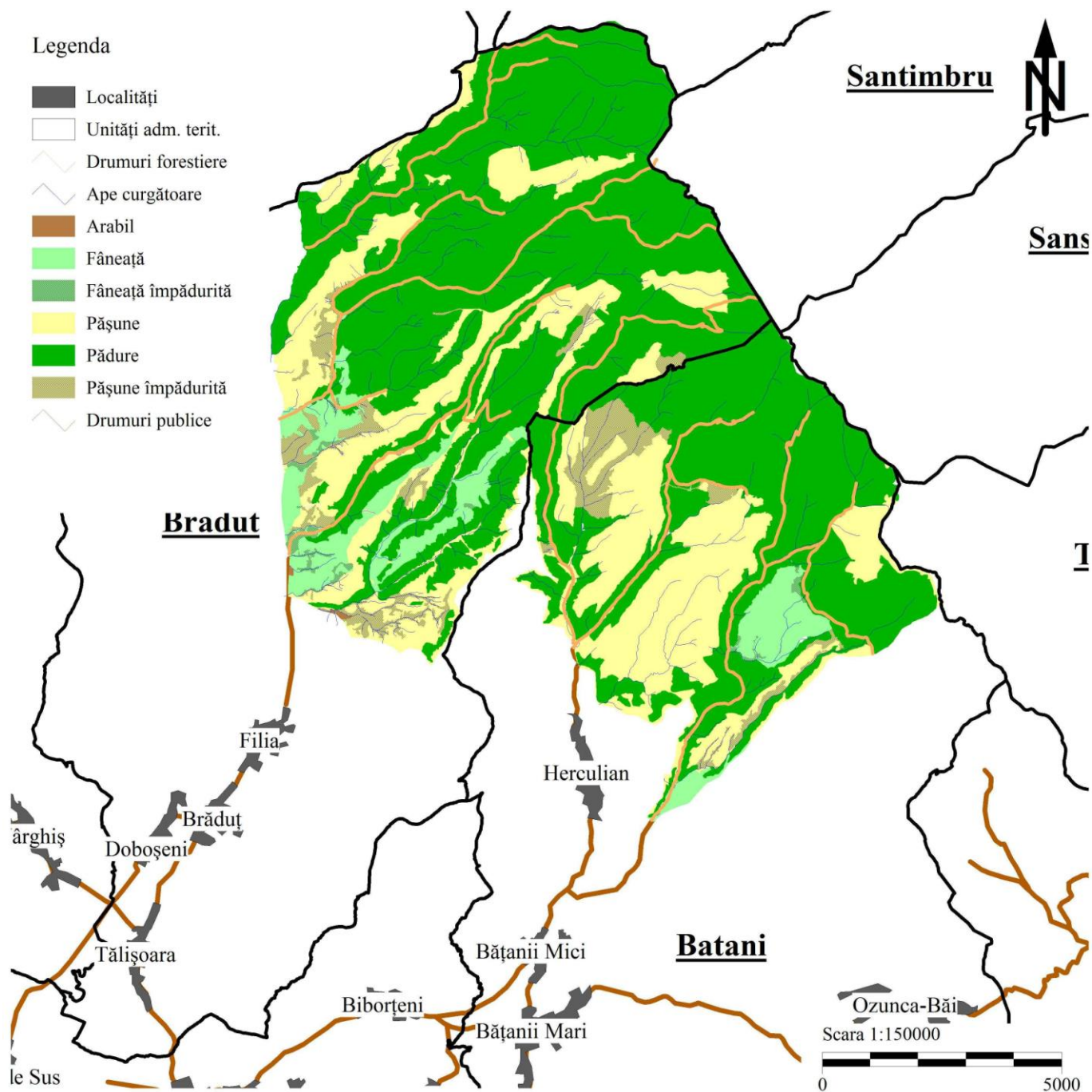

ANEXA 4 HARTA PROPRIETARILOR ȘI ADMINISTRATORILOR DE FOND FORESTIER DIN SITUL

