



RAPORT

PRIVIND

STAREA PĂDURILOR

ROMÂNIEI

ÎN ANUL 2011

CUPRINS	Pag.
1. SUPRAFAȚA FONDULUI FORESTIER NAȚIONAL	5
1.1 Suprafața fondului forestier proprietate publică a statului, administrată de Regia Națională a Pădurilor – Romsilva	6
1.2 Suprafața fondului forestier proprietate privată a persoanelor fizice și juridice, proprietate publică și privată a unităților administrativ – teritoriale	7
1.3 Aplicarea prevederilor legilor fondului funciar, referitoare la reconstituirea dreptului de proprietate asupra terenurilor cu vegetație forestieră	7
1.4 Aspecte negative privind atestarea domeniului public al unităților administrativ-teritoriale	8
2. STRUCTURA FONDULUI FORESTIER NAȚIONAL	9
2.1 Elemente de caracterizare a pădurilor din România	9
2.1.1 Suprafața fondului forestier național	9
2.1.2 Terenurile acoperite de pădure	9
2.1.3 Distribuția pădurilor pe forme de relief și etaje fitoclimatice	9
2.1.4. Distribuția pădurilor pe specii și grupe de specii	10
2.1.5. Distribuția pădurilor pe clase de vârstă	11
2.1.6 Distribuția pădurilor pe grupe funcționale	11
2.1.7. Distribuția pădurilor pe tipuri funcționale	13
2.1.8. Volumul total pe picior al pădurilor	14
2.1.9. Volumul mediu la hectar	14
2.1.10. Creșterea medie anuală	14
2.1.11. Posibilitatea anuală	15
2.1.12. Suprafața de pădure/locuitor	15
CADRUL INSTITUȚIONAL ȘI LEGISLATIV	15
3.1 Cadrul instituțional	16
3.2 Cadrul legislativ	16
3. ADMINISTRAREA PĂDURILOR	18
5 ACTIVITĂȚI SPECIFICE FONDULUI FORESTIER NATIONAL	19
5.1 REGENERAREA PĂDURILOR	19
5.1.1 Regenerarea pădurilor proprietate publică a statului	21
5.1.2. Regenerarea pădurilor proprietate publică a unităților administrativ-teritoriale și proprietate privată a persoanelor fizice și juridice aflate sub contracte de administrare cu Regia Națională a	22

Pădurilor-Romsilva	
5.1.3. Regenerarea pădurilor proprietate publică a unităților administrative și teritoriale și proprietate privată a persoanelor fizice și juridice administrate de structuri silvice private	22
5.1.4 Împădurirea terenurilor degradate	23
5.1.5. Recoltarea de semințe forestiere	23
5.1.6.Culturi în pepiniere	23
5.2. AMENAJAREA PĂDURILOR	24
5.2.1. Culegerea datelor de teren	24
5.2.2. Redactarea în concept a amenajamentelor silvice	24
5.2.3. Definitivarea amenajamentelor silvice	24
5.2.4. Modernizarea bazei cartografice	25
5.2.5. Evaluarea adecvată a amenajamentelor silvice	25
5.3. RECOLTAREA MASEI LEMNOASE	26
5.3.1. Recoltarea masei lemnoase din fondul forestier național	26
5.3.2. Recoltarea masei lemnoase din fondul forestier proprietate publică a statului administrat de Regia Națională a Pădurilor – Romsilva	28
5.3.3. Lucrări de îngrijire a arboretelor tinere	33
5.3.4. Prețul mediu de valorificare a masei lemnoase	34
5.3.5. Nereguli și deficiențe constatate	34
5.4.PROTECȚIA PĂDURILOR	35
5.4.1 Măsuri de protecție a pădurilor	35
5.4.2 Evoluția fenomenului de uscare anormală a arborilor	36
5.5. Zone cu deficit de vegetație forestieră și disponibilități de împădurire	38
5.6. Scoateri definitive si ocupari temporare a terenurilor din fondul forestier	38
5.7. Schimbări categorii de folosință silvică	39
5.8. ARII PROTEJATE ȘI CERTIFICAREA PĂDURILOR	40
5.8.1. Arii protejate	40
5.8.2. Certificarea pădurilor	44
5.9. Sprijin pentru proprietarii de paduri	44
4. INVESTIȚII ÎN FONDUL FORESTIER	46
7. VÂNĂTOARE ȘI SALMONICULTURĂ	48
7.1 CREȘTEREA ȘI OCROTIREA VÂNATULUI	48
7.1.1 Fonduri cinegetice	48
7.1.2 Fazanerii	50
7.1.3 Complexuri de vanatoare	52
7.2 SALMONICULTURĂ	53

7.2.1 Ape de munte	53
7.2.2 Păstrăvării	53
8. CONTROLUL ȘI PAZA PĂDURILOR	55
8.1. Controlul și inspecția silvică și cinegetică	55
8.2. Paza pădurilor	71
8.3. Inspecția și controlul cinegetic	73
8.3.1. Direcții principale de acțiune	73
8.3.2. Deficiențe identificate în activitatea gestionarilor fondurilor de vânătoare	74
8.3.3. Rezultate obținute	75
9. PROGRAME, PROIECTE, REPRESENTARE INTERNAȚIONALĂ 2011	76
10. CONCLUZII	77

1. SUPRAFAȚA FONDULUI FORESTIER NAȚIONAL

În conformitate cu raportarea statistică SILV 1, fondul forestier național al României ocupa la data de 31.12.2011 suprafața totală de 6.519,470 mii ha.

Fata de situația la 31.12.2010, suprafața fondului forestier național a înregistrat o creștere de 4 mii ha, în principal datorită includerii suprafețelor cu vegetație forestieră din afara fondului forestier în fondul forestier național, potrivit prevederilor Legii nr. 46/2008 – Codul silvic, cu modificările și completările ulterioare

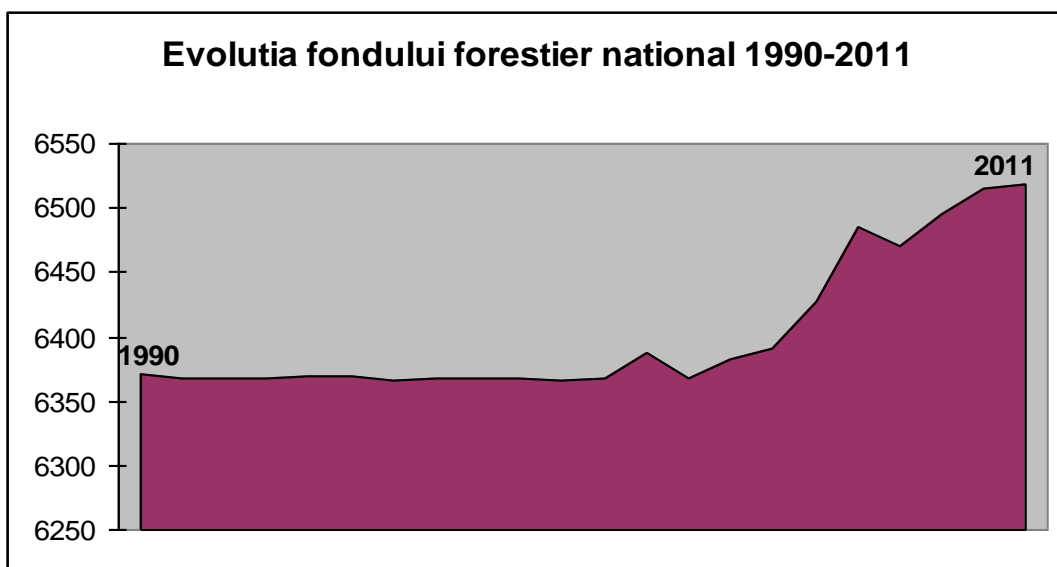

Sursa:INS

Pe categorii de proprietate, suprafața fondului forestier național se prezintă astfel:

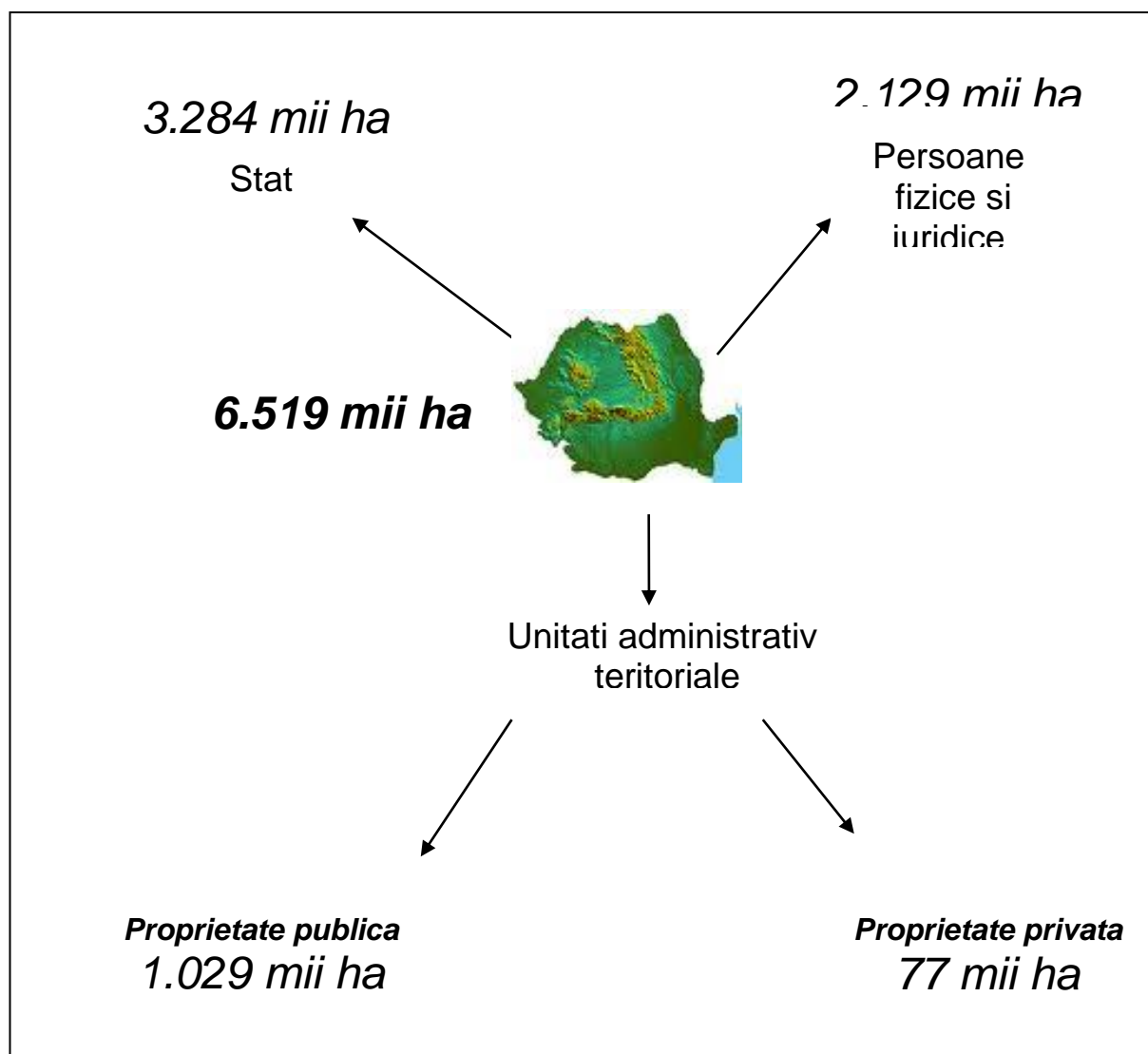

1.1. Suprafața fondului forestier proprietate publică a statului, administrată de Regia Națională a Pădurilor – Romsilva

Fondul forestier proprietate publică a statului ocupa la data de 31.12.2011 o suprafața totală de 3.284.485 ha.

Față de situația la 31.12.2010, fondul forestier proprietate publică a statului s-a diminuat în cursul anului 2011 cu 54.413 ha, diferență care se justifică astfel:

- 54.131 ha au fost puse în posesia foștilor proprietari sau moștenitorilor acestora, prin aplicarea prevederilor legilor fondului funciar;
- 73 ha au fost preluate de la Agenția Domeniilor Statului pentru împădurire.

- 562 ha trecerea unor drumuri forestiere din domeniul public al statului și din administrarea Regiei Naționale a Pădurilor – ROMSILVA în domeniul public al unor unități administrativ – teritoriale și în administrarea consiliilor locale ale acestora, în baza Legii nr. 192/2010.
- 207 ha în plus, cu care s-a mărit suprafața fondului forestier, provenind din corecțiile operate cu ocazia reamenajării unor ocoale silvice (ridicări în plan, schimbarea bazei cartografice, corecții de limite în urma confruntării planurilor de bază cu oficiile de cadastru în aplicarea legilor retrocedării), scoaterea sau includerea unor terenuri în fondul forestier cu alte aprobări legale decât cele individualizate anterior etc.

1.2 Suprafața fondului forestier proprietate privată a persoanelor fizice și juridice, proprietate publică și privată a unităților administrativ – teritoriale

La 31.12.2011 suprafața fondului forestier deținut de alți proprietari decât statul era de 3.235 mii ha (în creștere cu 2% fata de anul 2010), din care:

- proprietate privata persoane fizice și juridice 2.129 mii ha;
- proprietate publică a unităților administrativ – teritoriale 1.029 mii ha;
- proprietate privată a unităților administrativ – teritoriale 77 mii ha;

1.3. Aplicarea prevederilor legilor fondului funciar, referitoare la reconstituirea dreptului de proprietate asupra terenurilor cu vegetație forestieră

În cursul anului 2011, în baza legilor fondului funciar, inclusiv Legea nr. 247/2005, s-a continuat activitatea de validare și punere în posesie a suprafețelor de fond forestier foștilor proprietari sau moștenitorilor acestora, astfel încât, până la finele anului, au fost validate pentru restituire 14.972 ha și s-au pus în posesie 54.131 ha.

Situația privind stadiul aplicării legilor fondului funciar este următoarea:

Legea nr. 1/2000, cu modificările și completările ulterioare (inclusiv Legea nr. 247/2005):

- suprafața terenurilor forestiere validată pentru retrocedare de comisiile județene este de 2.945.684 ha;
- suprafața terenurilor forestiere validate și necontestate de reprezentanții unităților silvice în comisiile județene este de 2.891.305 ha;
- suprafața terenurilor forestiere puse la dispoziția comisiilor locale este de 2.886.159 ha și reprezintă 99,8 % din suprafața validată de comisiile județene și necontestată;

- suprafața terenurilor forestiere puse în posesie este de 2.758.420 ha și reprezintă 95,6 % din suprafața pusă la dispoziție și 95,4 % din suprafața validată și necontestată;
- suprafața terenurilor nepuse în posesie din motive imputabile proprietarilor (litigii între proprietari; nu s-au constituit în asociații cu personalitate juridică; nu și-au constituit structură silvică proprie sau nu încheie contracte de administrare cu altă structură silvică autorizată etc.), este de 51.536 ha.

Legea nr. 18/1991, cu modificările și completările ulterioare:

- suprafața terenurilor forestiere validată pentru retrocedare de comisiile județene este de 360.476 ha;
- suprafața terenurilor forestiere predate prin protocol comisiilor locale este de 355.550 ha.

În cazurile în care propunerile comisiilor locale și validările comisiilor județene s-au făcut cu încălcarea legii, personalul silvic din comisii a prezentat obiecțiuni și s-au deschis acțiuni în instanță.

Principalele cauze care au impus formularea obiecțiunilor de către reprezentanții direcțiilor silvice în comisiile județene sunt legate de lipsa documentelor de atestare a proprietății, neprecizarea amplasamentelor în anexele validate, etc.

1.4.Aspecte negative privind atestarea domeniului public al unităților administrativ-teritoriale

În perioada 2001-2003 s-a realizat atestarea domeniului public al unităților administrativ-teritoriale, prin hotărâri ale Guvernului, neavizate de Ministerul Agriculturii, Pădurilor și Dezvoltării Rurale, pe baza propunerilor primite de la comisiile de inventariere constituite la nivelul comunelor, orașelor, municipiilor și județelor. În anexele la aceste hotărâri, nepublicate, au fost incluse terenuri care aparțin fondului forestier proprietate publică a statului administrat de Regia Națională a Pădurilor – Romsilva, din 35 de județe.

Aceste bunuri, aflate în administrarea Regiei Naționale a Pădurilor - Romsilva nu au fost trecute din domeniul public al statului, în domeniul public județean sau local, conform procedurii reglementate de Legea nr. 213/1998 privind proprietatea publică și regimul juridic al acesteia, fiind incluse ilegal în listele de inventariere și declarate ca aparținând domeniului public local sau județean. Prin această procedură s-a realizat, practic, o împrumutură cu terenuri forestiere a administrației locale.

2. STRUCTURA FONDULUI FORESTIER NAȚIONAL

2.1 Elemente de caracterizare a pădurilor din România

2.1.1 Suprafața fondului forestier național

Suprafața totală a fondului forestier național al României este de 6.519 mii ha și reprezintă 27.3% din suprafața țării. Media europeană este de 32%.

2.1.2 Terenurile acoperite de pădure

Terenurile acoperite de pădure însumau la finele anului 2011 o suprafață de 6.363 mii ha.

Terenurile destinate nevoilor de cultură, administrație, drumuri forestiere, terenuri neproductive, ocupații și litigii, ocupații temporare ocupă o suprafață de 157 mii ha.

2.1.3 Distribuția pădurilor pe forme de relief și etaje fitoclimatice

Distribuția pădurilor pe forme de relief

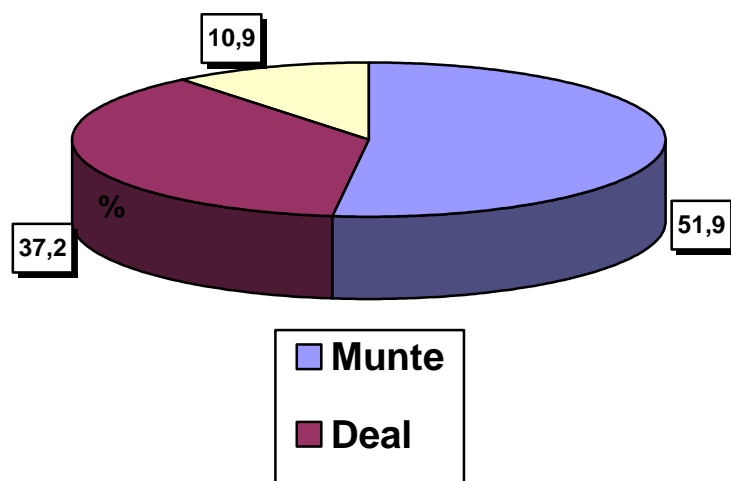

Distribuția pădurilor pe etaje fitoclimatice

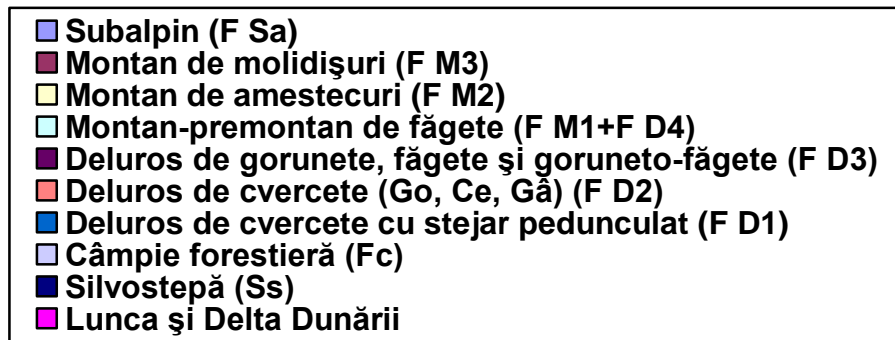
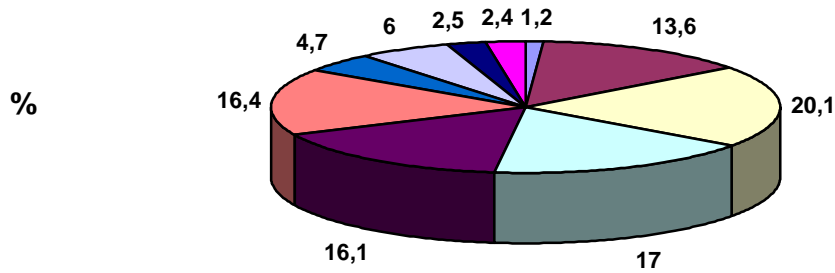

2.1.4. Distribuția pădurilor pe specii și grupe de specii

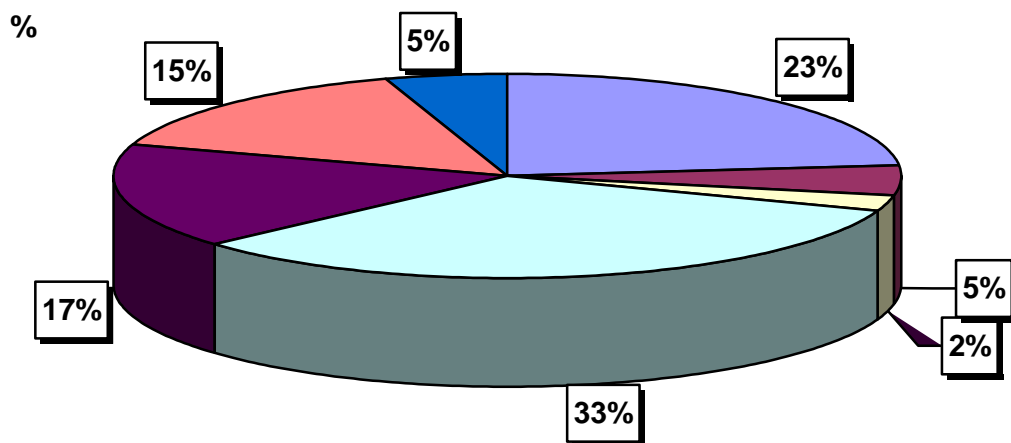

2.1.5. Distribuția pădurilor pe clase de vârstă

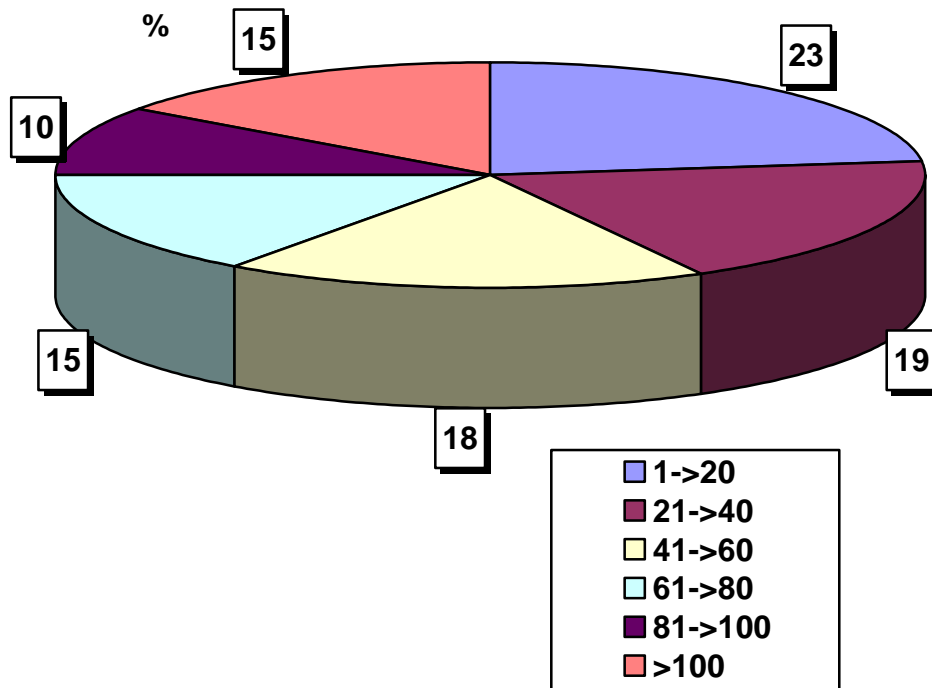

2.1.6 Distribuția pădurilor pe grupe funcționale

Grupa I funcțională – păduri cu funcții de protecție și producție reprezintă 53.3% din suprafața pădurilor.

Categoriile de protecție pentru arboretele încadrate în grupa I funcțională

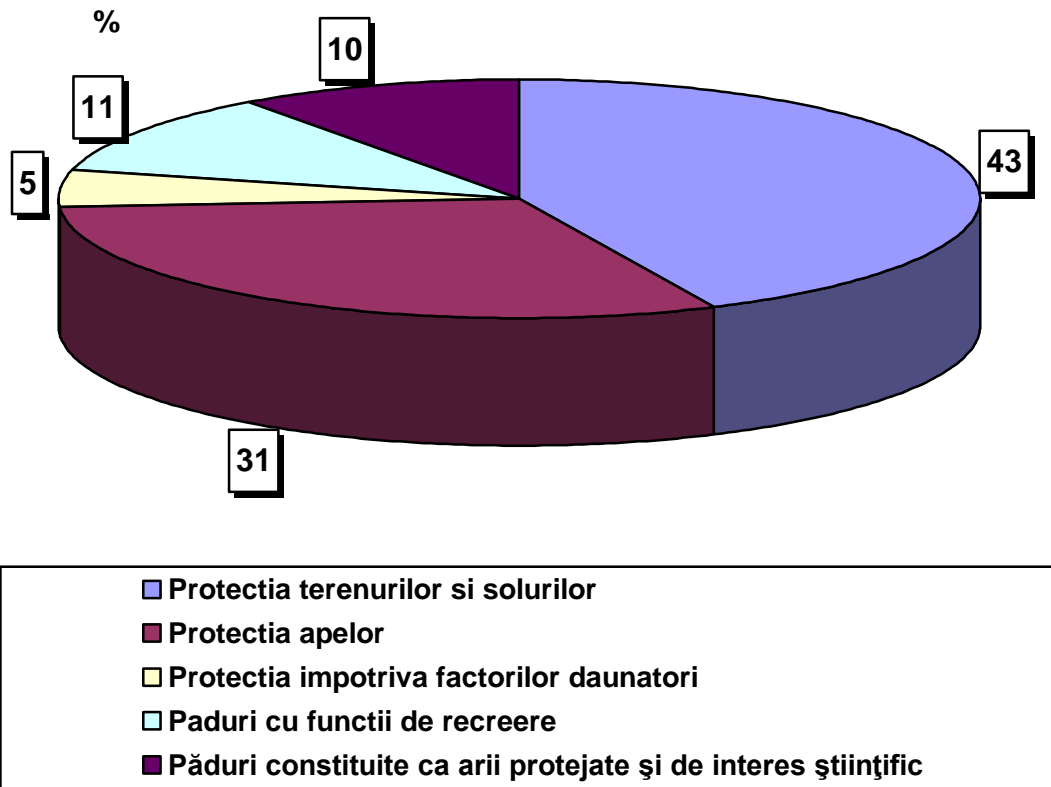

Grupa II- a funcțională - păduri cu funcții de producție și protecție reprezintă 46.7 % din suprafața pădurilor.

2.1.7. Distribuția pădurilor pe tipuri funcționale

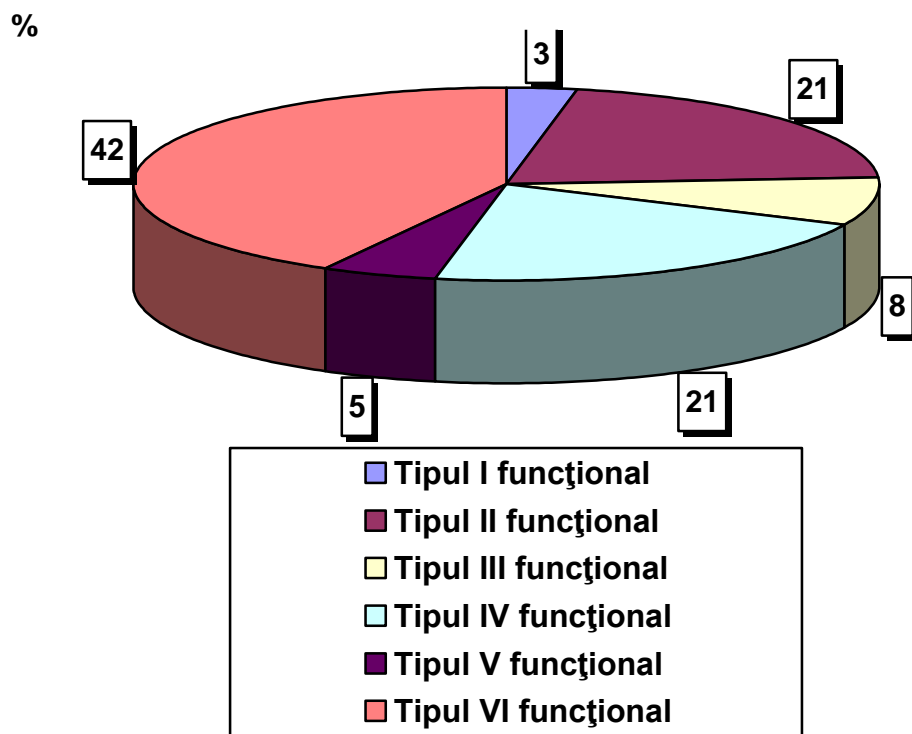

* Notă

În tipul I funcțional nu sunt permise intervenții silviculturale. Prin excepție, în anumite situații, acestea se pot realiza cu acordul Academiei Române.

În tipul II funcțional sunt permise numai lucrări de conservare.

În tipurile III și IV funcționale sunt permise tratamente intensive care promovează regenerarea naturală. Prin excepție, la molid, pin, plop euramerican, salcam, salcie se pot aplica tăieri rase.

În tipurile V și VI funcționale sunt permise toate tipurile de tratamente.

2.1.8. Volumul total pe picior al pădurilor

Volumul total pe picior al pădurilor este de 1.413 milioane mc. Repartiția volumului total, pe specii și categorii de specii, se prezintă astfel:

Volumul pe picior, pe specii și categorii de specii a pădurilor
%

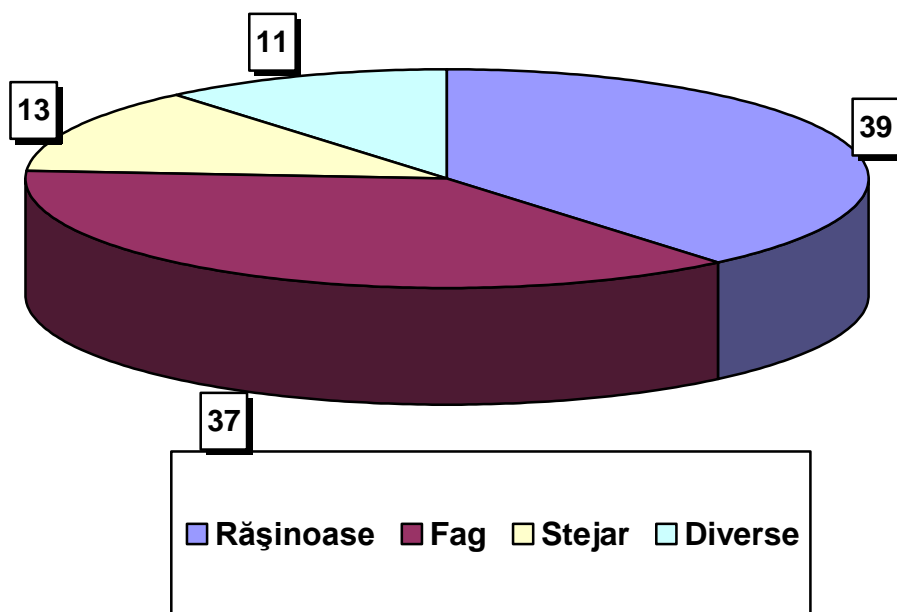

2.1.9. Volumul mediu la hectar

Volumul mediu la hectar al arboretelor care constituie fondul forestier este de 218 mc. Media europeană a volumului mediu la hectar este de 147 mc.

2.1.10. Creșterea medie anuală

Creșterea medie anuală este de 5,6 mc/an/ha. Media europeană a creșterii medii anuale este de 4,4 mc/an/ha.

2.1.11. Posibilitatea anuală

Posibilitatea anuală a pădurilor României este de 21,0 milioane mc.

2.1.12. Suprafața de pădure/locuitor

Suprafața de pădure pe locuitor este de 0,30 ha/loc (la 1 ianuarie 2011 populația României a fost de 21.413.815 locuitori¹), apropiată de cea europeană 0,31 ha/loc.

¹*România în cifre 2012*, p 10-Institutul Național de statistică www.insse.ro

3. CADRUL INSTITUȚIONAL ȘI LEGISLATIV

3.1 Cadrul instituțional

În cursul anului 2011, în cadrul Ministerului Mediului și Pădurilor, componenta de silvicultură a fost coordonată de un secretar de stat. În cadrul acestei structuri au funcționat o direcție generală și trei direcții.

În subordinea Ministerului, Agriculturii și Dezvoltării Rurale au funcționat 9 inspectorate teritoriale de regim silvic și de vânătoare, având un număr de 457 posturi.

3.2 Cadrul legislativ

În cursul anului 2011 au fost elaborate o serie de proiecte de reglementare, prezentate în tabelul de mai jos, care au avut drept scop actualizarea legislației silvice în concordanță cu dinamica retrocedării și cu alinierea acestora la normele europene.

Tabel nr. 3.2.1

Tipul actului normativ	Nr.
Lege	3
Ordonanță de Urgență a Guvernului	0
Ordonanță a Guvernului	0
Hotărâre de Guvern	8
Ordin de ministru cu caracter normativ	7
Ordin de ministru cu caracter individual	98

Principalele acte normative elaborate și promovate sunt următoarele:

1. Legea nr. 213/2011 pentru modificarea și completarea Legii nr. 289/2002 privind perdelele forestiere de protecție;
2. Legea nr. 282 /2011 pentru modificarea art. 5 alin. (1) lit. a) din Legea nr. 56/2010 privind accesibilizarea fondului forestier național;
3. Legea nr. 107/2011 privind materialele forestiere de reproducere;
4. Ordinul nr.924/2011 pentru aprobarea Metodologiei de stabilire a echivalenței valorice a terenurilor și de calcul al obligațiilor bănești pentru scoaterea definitivă sau ocuparea temporară a terenurilor din fondul forestier național;
5. Ordinul nr. 1460 /2011 privind modificarea și completarea Regulamentului de vânzare a masei lemnoase care se recoltează anual din fondul forestier proprietate publică a statului administrat de Regia Națională a Pădurilor -

- Romsilva, aprobat prin Ordinul ministrului mediului și pădurilor nr. 1.898/2010;
6. Ordinul nr.1545/2011 pentru aprobarea Normei metodologice privind constituirea și utilizarea fondului de stimulare a personalului silvic/agenților constatați;
 7. Ordinul nr. 1540/2011 pentru aprobarea Instrucțiunilor privind termenele, modalitățile și perioadele de colectare, scoatere și transport al materialului lemnos;
 8. Ordinul nr. 1726 /2011 pentru aprobarea Ghidului de finanțare a Programului de îmbunătățire a calității mediului prin împădurirea terenurilor degradate, reconstrucția ecologică și gospodărirea durabilă a pădurilor;
 9. Ordinul nr. 1851 /2011 pentru modificarea și completarea Regulamentului privind forma și modul de utilizare a dispozitivelor speciale de marcat, precum și modul de marcare a arborilor sau a unor loturi de arbori, aprobat prin Ordinul ministrului mediului și pădurilor nr. 1.346/2011;
 10. Ordinul nr. 2353/2011 pentru aprobarea prețului mediu al unui metru cub de masă lemnoasă pe picior.

4. ADMINISTRAREA PĂDURILOR

Suprafața de fond forestier de 50,4% reprezentând proprietatea publică a statului administrată în principal de Regia Națională a Pădurilor -Romsilva iar restul reprezentând 49,6% fiind în cea mai mare parte administrată de structurile silvice private.

Până la sfârșitul anului 2010 au fost autorizate și reautorizate (potrivit O.M. 904/2010) 466 structuri de administrare silvică din care 326 ocoale din structura Regiei Naționale a Pădurilor Romsilva și 140 ocoale silvice private.

Personalul silvic autorizat, încadrat în aceste structuri silvice este de 2666 persoane, în următoarea componență:

- Ingineri silvici – 448 persoane;
- Tehnicienii silvici – 209 persoane;
- Brigadieri și șefi district – 430 persoane;
- Pădurari – 1579 persoane;

5. ACTIVITATI SPECIFICE FONDULUI FORESTIER NATIONAL

5.1 Regenerarea pădurilor

În anul 2011, s-au realizat lucrări de regenerare a pădurilor pe suprafața de 25.000 hectare, din care 13501 ha (54,0%) au fost regenerări naturale, cu 127 hectare mai puțin față de anul 2010 și 11.499 ha (46,0%) au fost reprezentate de împăduriri, cu 1393 ha mai mult decât în anul precedent.

Evoluția lucrărilor de regenerare în perioada 2006-2011:

Anul	Total regenerare	Regenerări naturale	Împăduriri
2006	27.554	12.021	15.544
2007	22.742	12.026	10.716
2008	23.184	11.940	11.244
2009	22.853	11.891	10.962
2010	23.734	13.628	10.106
2011	25.000	13.501	11.499

Evoluția suprafețelor parcurse cu lucrări de regenerare 2006-2011

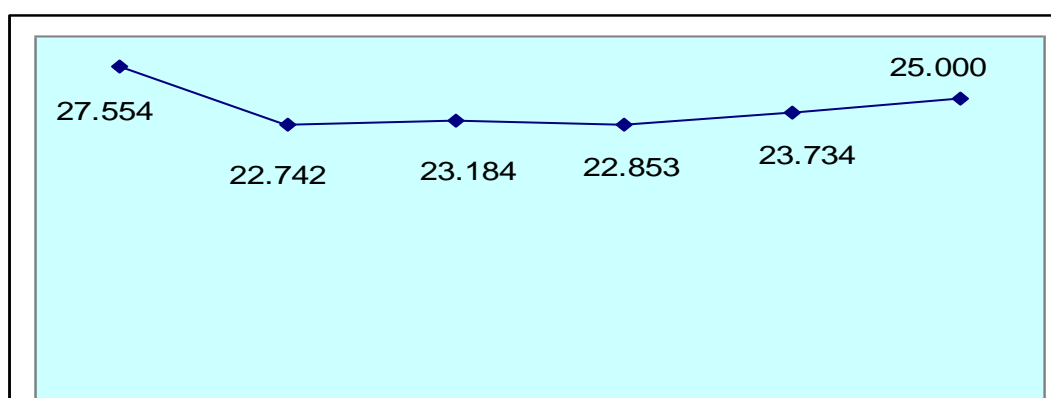

Sursa: Ministerul Mediului și Pădurilor și INS

Evoluția suprafețelor regenerare natural și artificial, în perioada 2005 - 2011

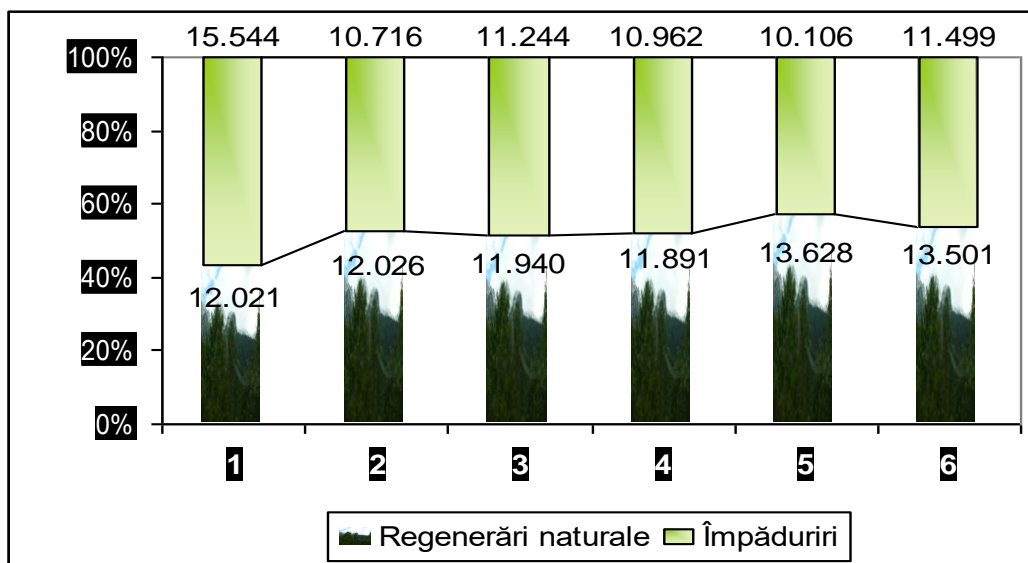

Sursa: Ministerul Mediului și Pădurilor și INS

Suprafețele regenerare artificial , pe specii, în perioada 2007-2011

Anul	Regenerări artificiale	din care:	
		Foioase	Rășinoase
2007	10.716	6.233	4.483
2008	11.244	6.870	4.374
2009	10.962	6.265	4.697
2010	10.106	4.849	5.257
2011	11.499	5.758	5.741

Sursa: Ministerul Mediului și Pădurilor și INS

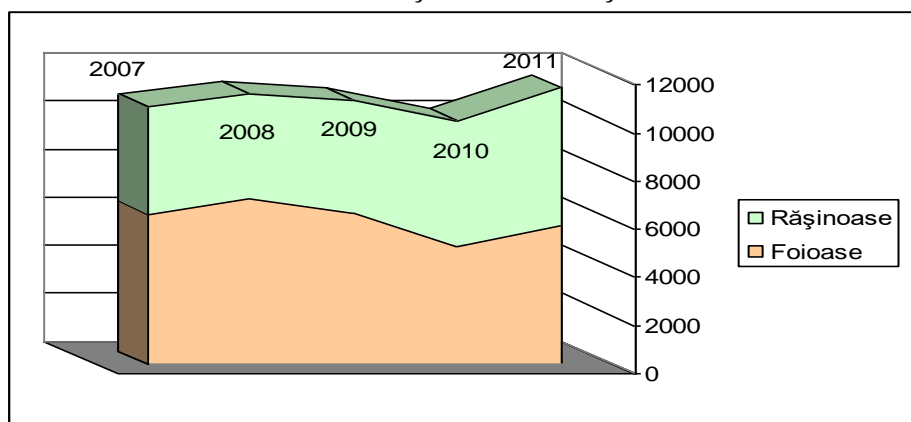

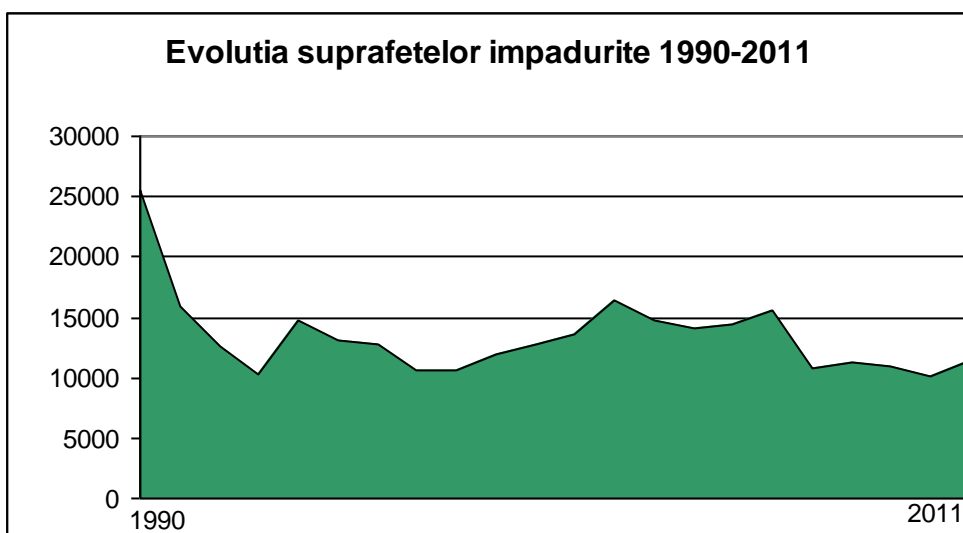

Sursa:INS

5.1.1. Regenerarea pădurilor proprietate publică a statului

Preocuparea în anul 2011 pentru regenerarea arboretelor din fondul forestier (rezultate în urma tăierilor de produse principale) precum și pentru împădurirea terenurilor fără vegetație forestieră, care nu au alte folosințe atribuite prin amenajamentele silvice și reconstrucția ecologică a terenurilor afectate de diferite forme de degradare, transmise în administrarea Regiei Naționale a Pădurilor – Romsilva sau achiziționate de aceasta, au constituit obiective prioritare.

Programul aprobat a urmărit asigurarea integrității și permanenței pădurilor, exercitarea cu continuitate a funcțiilor de protecție, de producție și recreative, precum și extinderea suprafeței fondului forestier prin împădurirea de terenuri degradate preluate în anii anteriori de către Regia Națională a Pădurilor – Romsilva.

În anul 2011, programul de regenerare a pădurilor a fost realizat și depășit (112,1%), parcurgându-se cu astfel de lucrări 15.957 ha, cu 1725 ha mai mult decât suprafața prevăzută inițial. Comparativ cu 2010 suprafața pe care s-au executat lucrări de regenerare în anul 2011, a fost cu 748 ha mai mare (4,9%).

Lucrări de regenerare pe cale naturală au fost efectuate pe o suprafață totală de 8.825 ha, cu 1258 ha mai mare decât cea preconizată (116,6).

Lucrări de împăduriri au fost realizate, până la finele anului, pe 7.132 ha, respectiv 107% față de cele prognozate a se realiza în 2011 (6.665 ha).

Pentru consolidarea plantațiilor înființate în anii precedenți și în primăvara anului 2011, au fost realizate lucrări de completări curente pe 4.986 ha (145,8% față de programul anual) și lucrări de refacere a plantațiilor calamitate pe 2.914 ha (84,6% din programul anual).

Materialul biologic (aproximativ 49,6 milioane puiți forestieri) folosit la lucrările de împădurire a fost asigurat de unitățile Regiei Naționale a Pădurilor – Romsilva, în asortimentul de specii aferent compozițiilor de regenerare, specificate în documentațiile tehnice.

În anul 2011, valoarea lucrărilor de regenerare, realizate în fondul forestier proprietate publică a statului, este de 110,6 milioane lei, din care 23,4 milioane lei reprezintă valoarea lucrărilor executate în terenuri degradate preluate, care sunt finanțate de la bugetul de stat.

5.1.2. Regenerarea pădurilor proprietate publică a unităților administrativ-teritoriale și proprietate privată a persoanelor fizice și juridice aflate sub contract de administrare cu Regia Națională a Pădurilor-Romsilva

În pădurile proprietate privată sau publică a unităților administrativ teritoriale, respectiv în cele proprietate privată a persoanelor fizice, administrate de Regia Națională a Pădurilor – Romsilva pe bază de contract, au fost realizate, în anul 2011, lucrări de regenerare a pădurilor pe suprafața de 1.692 ha, din care:

- regenerări naturale pe suprafața de 691 ha,
- împăduriri pe suprafața de 1.001 ha.

Pentru consolidarea plantațiilor, înființate în anii anteriori, s-au realizat completări curente pe 155 ha.

Pentru lucrările de împăduriri și completări curente efectuate în fondul forestier administrat de regie, pe bază de contract, s-au folosit circa 4,4 milioane de puiți forestieri.

Valoarea lucrărilor de regenerare efectuate în anul 2011, în fondul forestier administrat de Regia Națională a Pădurilor – Romsilva, pe bază contractelor încheiate cu alți deținători, este de 5,8 milioane lei, cheltuieli ce au fost decontate din fondul de conservare și regenerare a pădurilor, constituit de aceștia.

5.1.3. Regenerarea pădurilor proprietate publică a unităților administrative și teritoriale și proprietate privată a persoanelor fizice și juridice administrate de structuri silvice private

În fondul forestier proprietate publică a unităților administrativ-teritoriale și proprietate privată a persoanelor fizice și juridice, administrat de ocoale silvice private s-au realizat lucrări de regenerare a pădurilor pe 7351 ha, din care 3985 ha regenerări naturale și 3366 ha împăduriri.

5.1.4. Împădurirea terenurilor degradate

Terenurile parcurse în anul 2011 cu lucrări de reconstrucție ecologică au fost în fondul forestier -97 ha, în terenuri preluate în fondul forestier -425 ha și respectiv terenuri degradate din afara fondului forestier -664 ha.

Regia Națională a Pădurilor – Romsilva, a efectuat lucrări de reconstrucție ecologică (în terenuri degradate preluate în fondul forestier proprietate publică a statului) pe 344 ha. Cele mai importante suprafețe de teren degradat parcurse cu lucrări de împăduriri s-au situat în județele Botoșani – 122 ha, Teleorman – 47 ha și Timiș – 119 ha.

5.1.5. Recoltarea de semințe forestiere

Recoltarea semințelor forestiere de către subunitățile Regiei Națională a Pădurilor – Romsilva a însumat 188.529 kg pe grupe de specii situația prezentându-se astfel: rășinoase 3.067 kg și foioase 185.462 kg (din care cvercinee 154.871 kg și specii de amestec 30.288 kg).

5.1.6. Culturi în pepiniere

În pepinierele aparținând Regiei Naționale a Pădurilor, prin programul culturilor din primăvara și toamna anului 2011 s-au prevăzut semănături în solarii pe 21.302 mp și culturi în pepiniere pe 31.776 ari (semănături în câmp – 18.221 ari; repicae - 3.089 ari; butășiri- 10.466 ari). Prin această organizare s-a urmărit producerea, de către fiecare direcție silvică, a puieților necesari executării lucrărilor de împăduriri pentru fondul forestier administrat, în asortimentul cerut de formulele de împădurire din amenajamentele silvice, dar și pentru alți beneficiari din afara acesteia.

Până la finele anului s-au instalat culturi în pepiniere, după cum urmează: semănături în solarii 21.986 mp și culturi în pepiniere 33.251 ari, din care semănături în câmp 19.106 ari, repicae 3.236 ari și butășiri 10.909 ari.

5.2. AMENAJAREA PĂDURILOR

În concordanță cu prevederile legale, cadrul necesar gestionării durabile a pădurilor s-a asigurat prin amenajamentele silvice. Realizările din anul 2011, structurate în raport cu fazele procesului tehnic de elaborare a amenajamentelor, sunt prezentate mai jos.

5.2.1. Culegerea datelor de teren

În vederea elaborării amenajamentelor silvice s-au executat descrieri parcelare pentru următoarele suprafețe :

- 390.558 ha fond forestier aflat în proprietatea publică a statului și administrat de Regia Națională a Pădurilor - Romsilva, în cadrul a 36 de ocoale silvice. Lucrările s-au executat de către Institutul de Cercetări și Amenajări Silvice;
- 179888 ha fond forestier proprietate publică și privată a altor deținători (persoane fizice și juridice) administrat de ocoale silvice autorizate și de ocoalele silvice din subordinea Regiei Naționale a Pădurilor - Romsilva. Lucrările s-au executat de către unități specializate să elaboreze amenajamente silvice, atestate conform metodologiei specifice, și de către Institutul de Cercetări și Amenajări Silvice;

5.2.2. Redactarea în concept a amenajamentelor silvice

S-au redactat amenajamente în concept pentru o suprafață de:

- 374.252 ha fond forestier administrat de Regia Națională a Pădurilor – Romsilva (34 ocoale silvice).
- 135.221 ha fond forestier proprietate publică și privată a altor deținători (persoane fizice și juridice) administrat de ocoale silvice autorizate și de ocoalele silvice din subordinea Regiei Naționale a Pădurilor - Romsilva.

5.2.3 Definitivarea amenajamentelor silvice

Pentru pădurile în care datele de teren s-au obținut în anul 2010 s-au definitivat amenajamentele pentru 26 ocoale silvice, cu o suprafață de 276.104 ha.

Lucrările au fost executate atât de Institutul de Cercetări și Amenajări Silvice, cât și de către unitățile atestate, specializate să elaboreze amenajamente silvice.

5.2.4 Modernizarea bazei cartografice

Activitatea de actualizare și dezvoltare a bazei cartografice a fost asigurată de Institutul de Cercetări și Amenajări Silvice, în cea mai mare parte, precum și de unitățile atestate, specializate să elaboreze amenajamente silvice, și a inclus:

- Lucrări de definitivare și tipărire a bazei cartografice necesară lucrărilor de amenajare a pădurilor, utilizând tehnici de cartografie digitală;
- utilizarea tehnicilor GIS la elaborarea amenajamentelor silvice;
- digitizarea bazei cartografice aflată în arhiva ICAS.

În cadrul preocupărilor de actualizare și dezvoltare a bazei cartografice, Institutul de Cercetări și Amenajări Silvice, în cursul anului 2011, a elaborat, în sistem GIS, amenajamentele silvice pentru 14 ocoale silvice din structura R.N.P. - Romsilva, cu o suprafață totală de 154.816 ha (1076 planuri de baza).

O parte din unitățile atestate, specializate să elaboreze amenajamente silvice, au trecut la digitizarea bazei cartografice, utilizarea tehnicilor GIS pentru elaborarea amenajamentelor silvice, folosind baza cartografică din arhiva ICAS sau preluată de la OJCPI, precum și lucrări de definitivare și tipărire a bazei cartografice prin tehnici de cartografie digitală;

5.2.5 Evaluarea adecvată a amenajamentelor silvice

În vederea încadrării în procedurile de mediu și a obținerii avizelor de mediu pentru amenajamentele silvice, Institutul de Cercetări și Amenajări Silvice a elaborat, la solicitarea Regiei Naționale a Pădurilor – Romsilva, a elaborat 25 de memorii de prezentare, un studiu de evaluare adecvată și un raport de mediu.

De asemenea, unitățile atestate, specializate să elaboreze amenajamente silvice, au întocmit 7 memorii de prezentare și 2 studii de evaluare adecvată.

5.3 RECOLTAREA MASEI LEMNOASE

5.3.1 Recoltarea masei lemnoase din fondul forestier național

Masa lemnoasă recoltată în anul 2011 (18.705 mii mc) a fost mai mare față de anul 2010(16.992 mii mc) cu 10,1% (1.713 mii mc).

În conformitate cu prevederile amenajamentelor silvice în anul 2011 a fost recoltat un volum total de masă lemnoasă de 18,7 milioane mc, repartizată pe categorii de proprietate sau deținători, după cum urmează:

	Volum mii mc
<i>Total în anul 2011</i>	18.705
Proprietate publică a unităților administrativ teritoriale	3.153
Proprietate privată a persoanelor fizice și juridice	5.276
Vegetația situată pe terenuri din afara fondului forestier național	514
<i>Proprietate publică a statului</i>	9.762

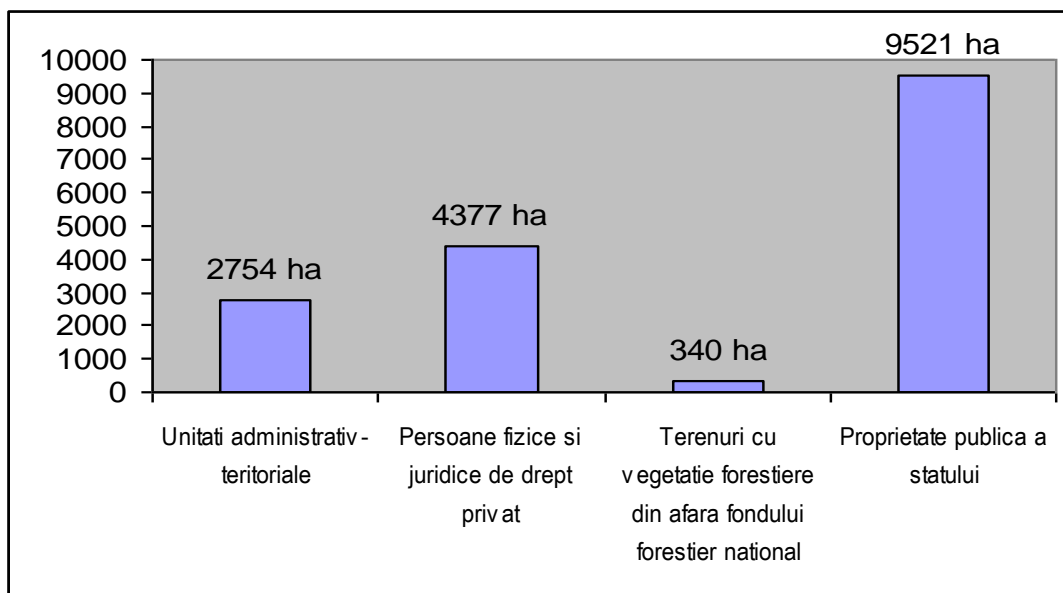

Sursa: Ministerul Mediului și Pădurilor și INS

**Structura volumului de masa lemnoasa recoltat,
pe forme de proprietate, in anul 2011**

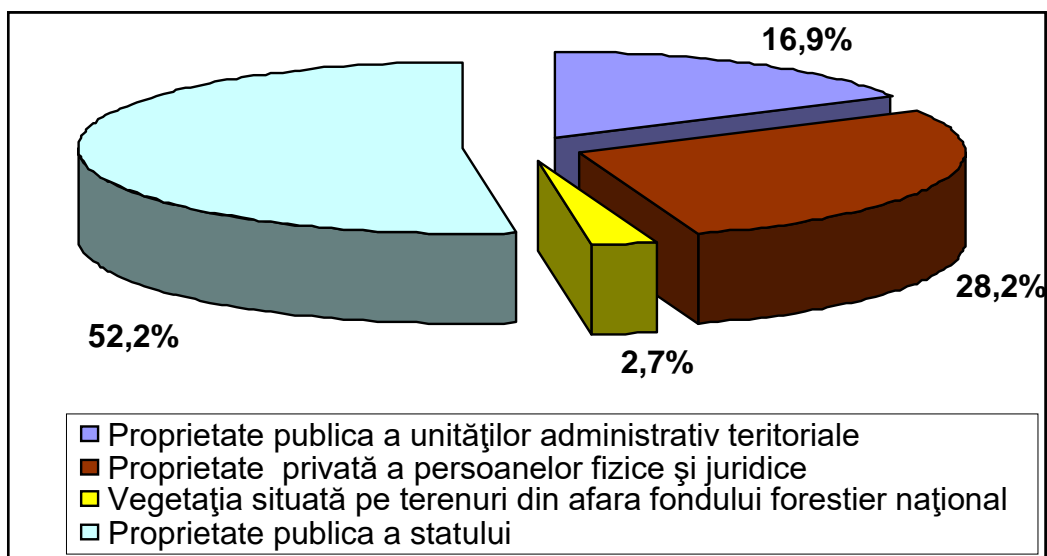

Sursa: Ministerul Mediului și Pădurilor și INS

Masa lemnoasă recoltată pe categorii de produse comparativ 2007-2011(mii mc)

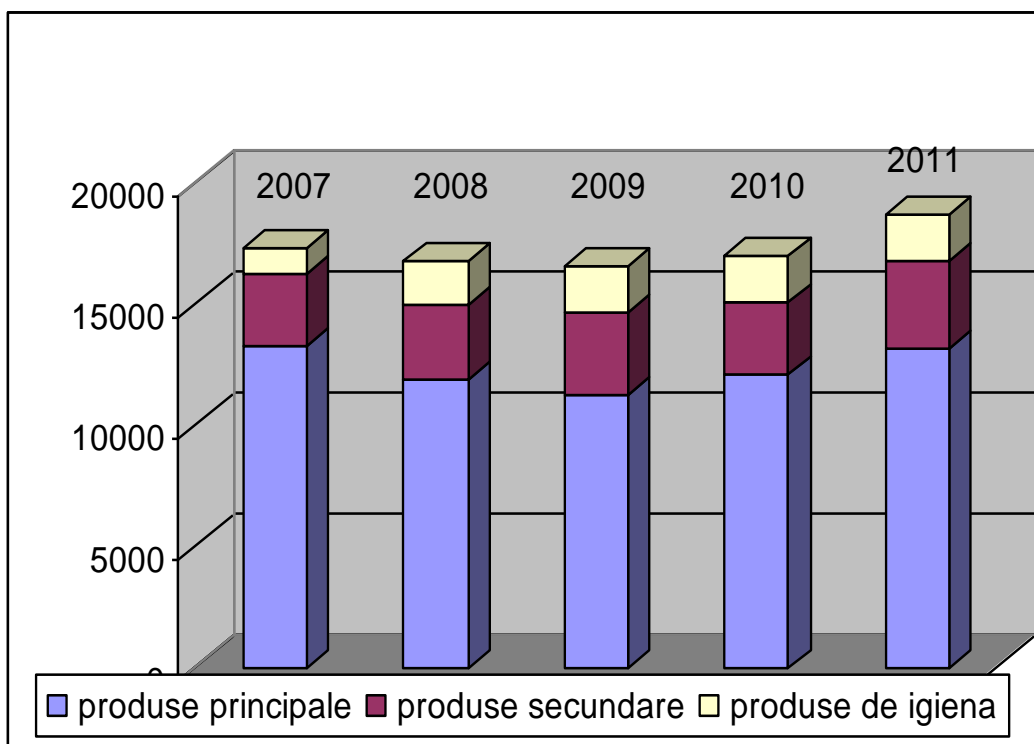

	2007- mii mc	2008- mii mc	2009- mii mc	2010- mii mc	2011- mii mc
Total	17238	16705	16520	16992	18705
produse principale	13250	11852	11215	12070	13152
produse secundare	2964	3043	3375	2933	3584
produse de igiena	1024	1810	1930	1989	1969

Tăierile de regenerare în codru în anul 2011 pe categorii

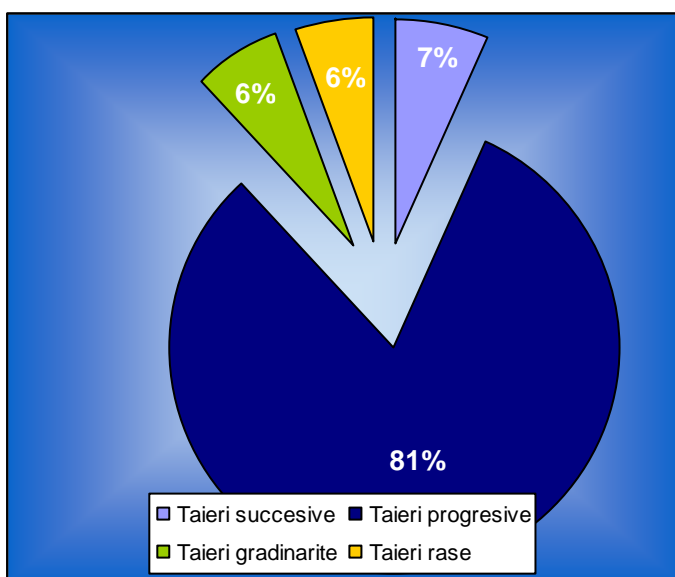

Sursa: Ministerul Mediului și Pădurilor și INS

5.3.2 Recoltarea masei lemnoase din fondul forestier proprietate publică a statului, administrat de Regia Națională a Pădurilor – Romsilva

În conformitate cu prevederile Legii nr. 46/2008 – Codul Silvic și ale amenajamentelor silvice, posibilitatea anuală a pădurilor proprietate publică a statului administrate de Regia Națională a Pădurilor – Romsilva a fost de 13,5 milioane mc masă lemnoasă. Față de acest volum și în raport cu condițiile concrete de recoltare a masei lemnoase, cu gradul de accesibilitate a pădurilor și măsurile silviculturale necesare, Consiliul de Administrație al Regiei Naționale a Pădurilor - Romsilva a stabilit un program de recoltare a masei lemnoase în anul 2011 de 9843,5 mii mc. Până la sfârșitul anului 2012 s-au recoltat 9762,7 mii mc, ceea ce reprezintă un progres comparativ cu ultimii ani.

Acest volum s-a exploatat, astfel:

- 6377,5 mii mc (65 %), în baza contractelor de vânzare a masei lemnoase pe picior, de către agenții economici atestați în exploatarea forestieră;
- 1489,2 mii mc (15 %), în baza contractelor de prestări servicii de exploatare, de către agenții economici atestați în acest sens;
- 1896,0 mii mc (20 %), în regie proprie a unităților și subunităților regiei, atestate pentru lucrări de exploatare a lemnului.

Evoluția volumului de masă lemnoasă recoltat în ultimii 3 ani se prezintă astfel:

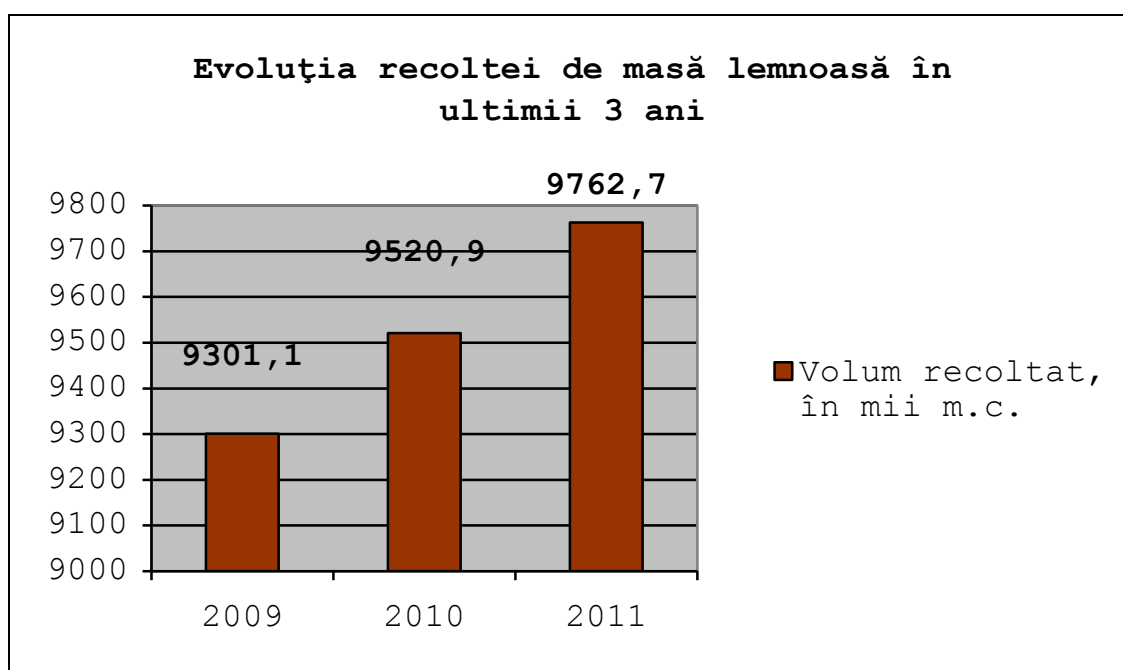

Strategia Regiei Naționale a Pădurilor – Romsilva este de a recolta integral posibilitatea anuală a pădurilor, aspect care este confirmat de evoluția ultimilor ani. Volumul care a rămas nerecoltat în anul 2011 comparativ cu posibilitatea, va conduce la creșterea posibilității în anii următori.

Structura pe specii a volumului de 9762,7 mii mc recoltat în anul 2011 se încadrează în proporțiile cu care aceste specii participă în suprafața totală a pădurilor și este următoarea:

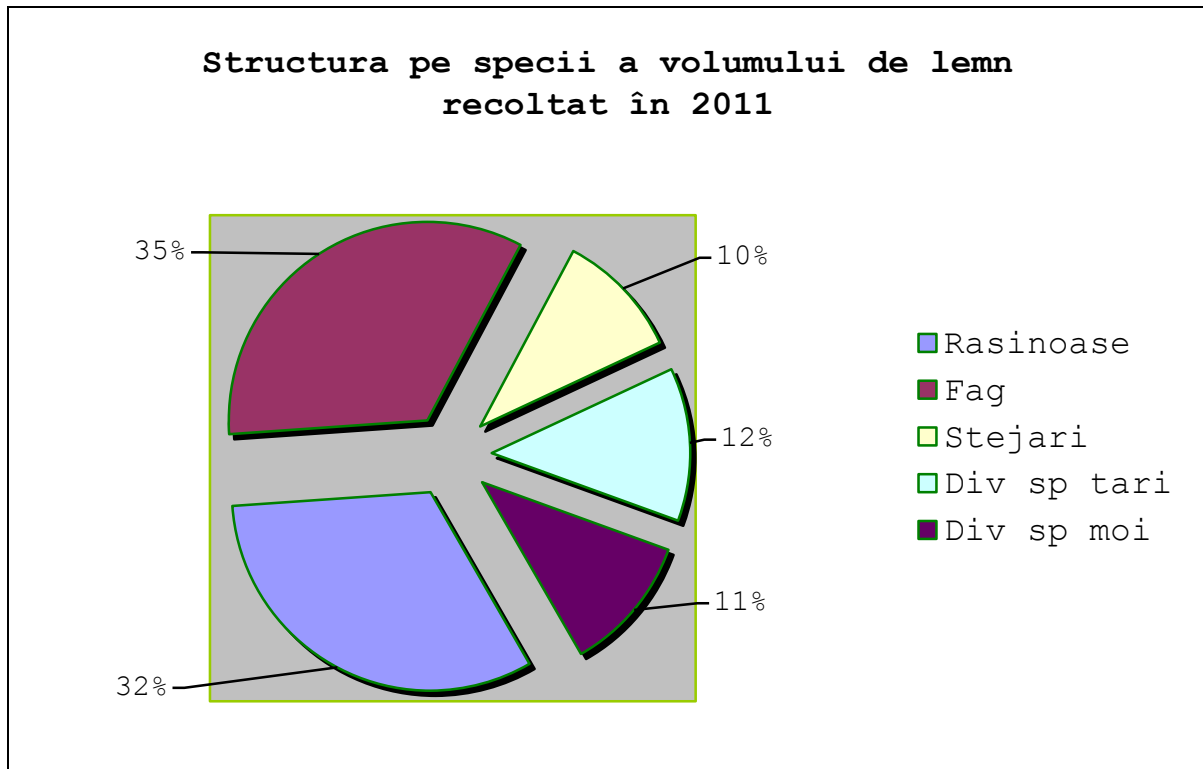

Pe natura produselor, volumul de masă lemnoasă recoltat în anul 2011 provine în proporție de 74% din produse principale, 20% din produse secundare și 6% din produse de igienă. Trebuie remarcat totodată că volumul produselor accidentale I recoltate în anul 2012 este de 1410,5 mii mc, nivel care se menține în ultimii ani. Situația recoltării masei lemnoase pe natură de produse în ultimii 3 ani se prezintă astfel:

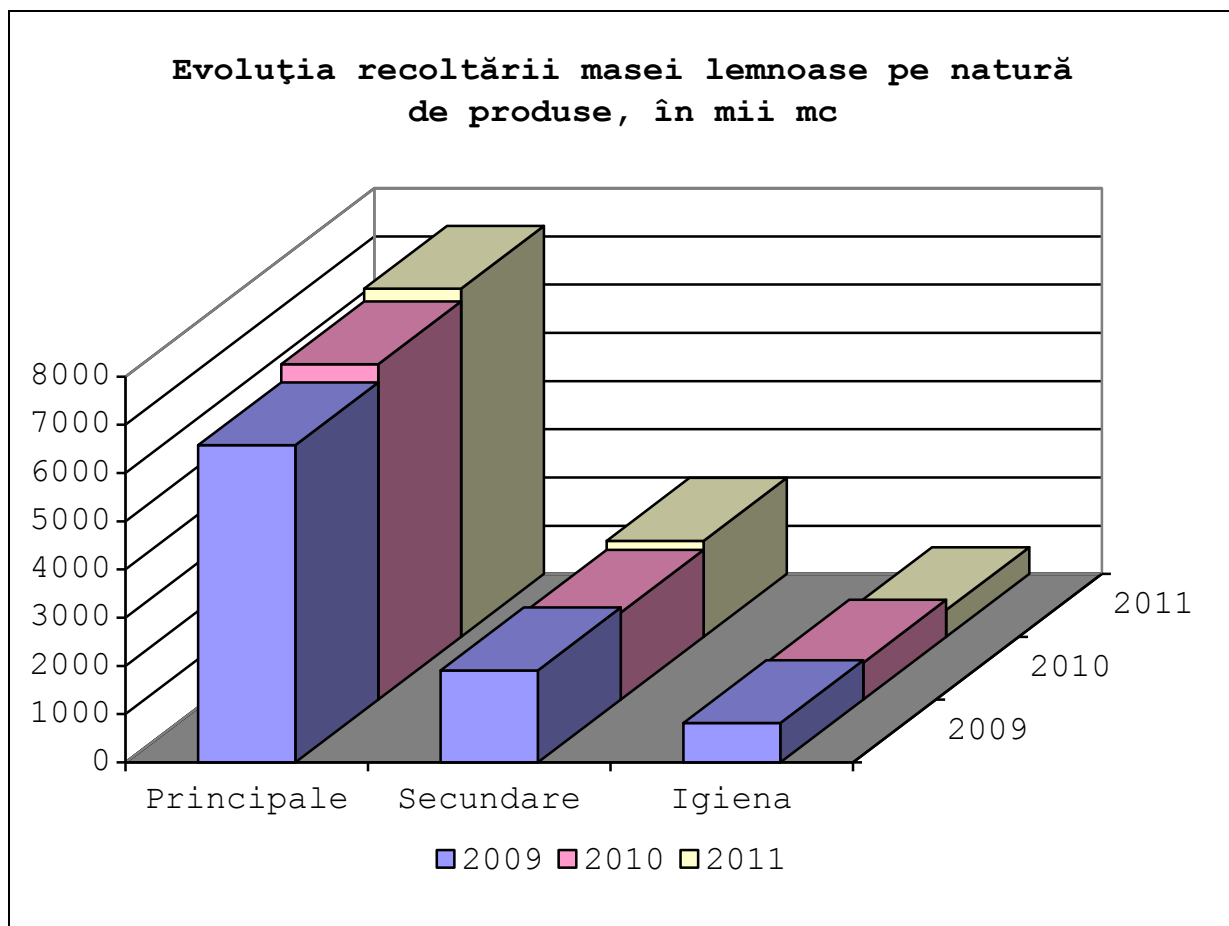

Din punctul de vedere al suprafețelor parcurse cu tăieri, se constată creșterea semnificativă a suprafețelor parcurse cu tăieri de conservare, specifice pădurilor cu funcții de protecție, pe fondul efectelor aplicării legilor retrocedării. Principalele tăieri efectuate în pădurile proprietatea statului sunt însă cele din cadrul tratamentului tăierilor progresive, tăieri cu un ridicat grad de intensivitate și, care promovează regenerarea pădurilor pe cale naturală. Suprafețele parcurse cu tăieri progresive se prezintă astfel:

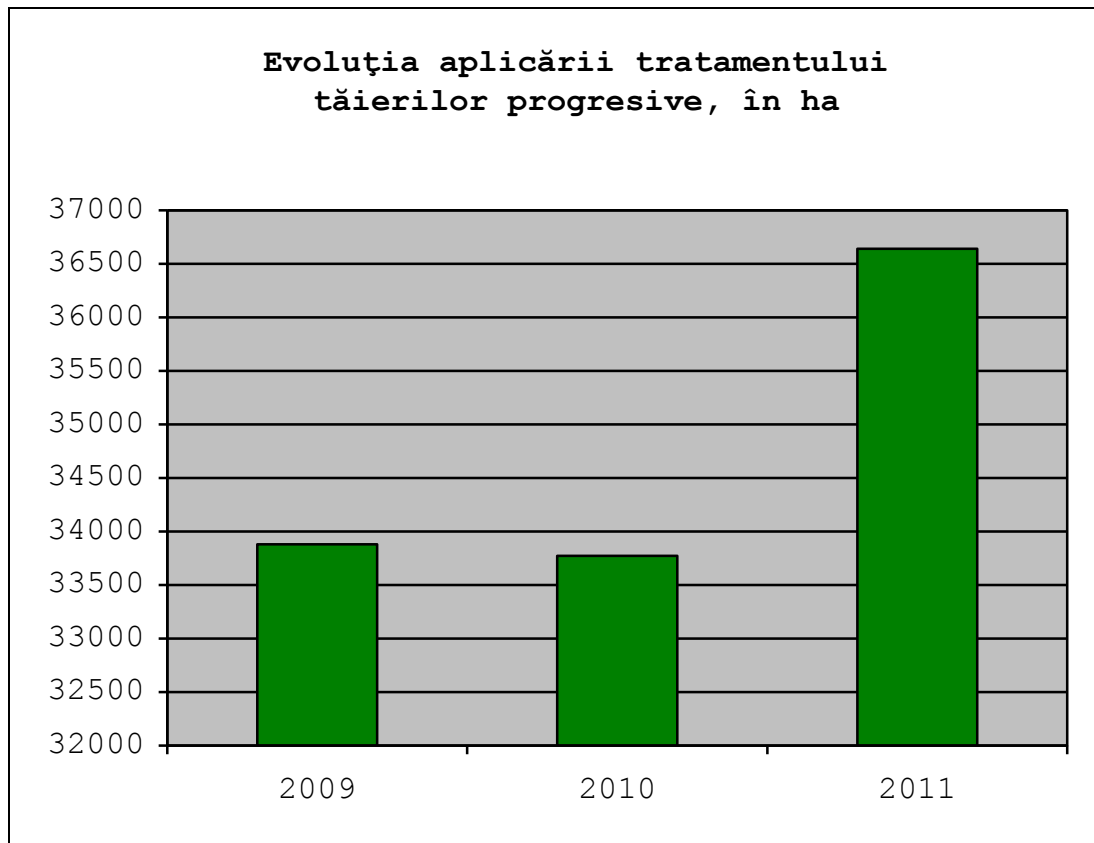

Evoluția suprafețelor parcurse cu alte tipuri de tratamente și tăieri în ultimii 3 ani, în reprezentare grafică, se prezintă astfel:

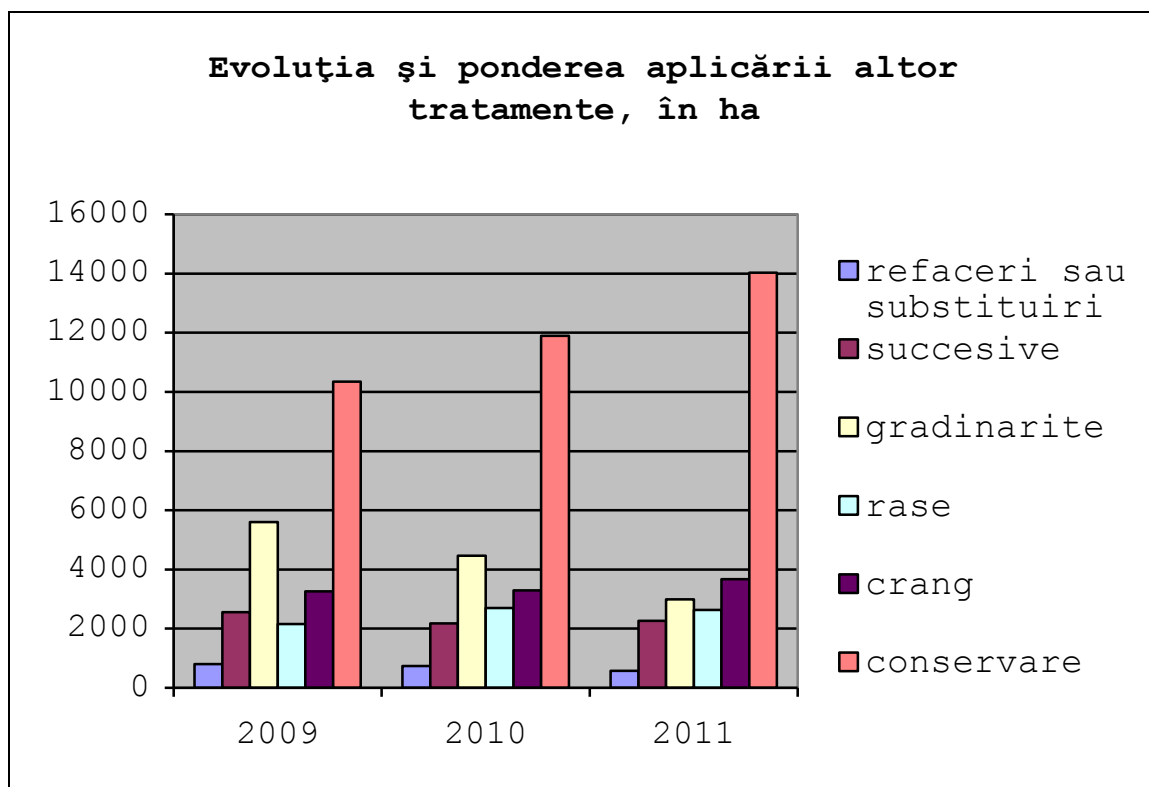

5.3.3 Lucrări de îngrijire a arboretelor tinere

Datorită importanței acestor lucrări pentru calitatea și stabilitatea pădurilor, acestea au fost fundamentate în funcție de prevederile amenajamentelor silvice și de situația efectivă din teren, urmărindu-se realizarea lor în condiții corespunzătoare, atât în pădurile proprietate a statului cât și în cele ale altor proprietari pe care regia le administrează sau în care execută servicii silvice pe bază de contracte.

Lucrările de îngrijire realizate în pădurile proprietate publică a statului au fost următoarele:

Natura lucrării	Prevăzute – ha -	Realizate – ha -	Proportia - % -
Degajări	7746	8209	106
Curățiri	14231	15316	108
Rărituri	63026	72852	116
Elagaj artificial	1005	1406	140
T O T A L	86008	97783	114

În pădurile altor proprietari, care au încheiat contracte cu direcțiile silvice, s-au executat în anul 2011 următoarele lucrări de îngrijire a arboretelor tinere:

- degajări: 750 ha;
- curățiri: 1.298 ha;
- rărituri: 14.096 ha.

5.3.4. Prețul mediu de valorificare a masei lemnoase

Prețul mediu de valorificare a masei lemnoase a crescut de la 73,9 lei/mc în anul 2006 la 97,3 lei/mc în anul 2011.

Creșterea în anul 2011 a fost de 15,8% față de anul 2010.

5.3.5. Nereguli și deficiențe constatate

Pe linia exploatării masei lemnoase, exemplificăm o parte din abaterile constatate.

- s-a avizat cu ușurință starea de forță majoră și reeșalonarea termenelor de exploatare, fără a se urmări în permanență starea terenului, astfel încât să se folosească la maximum timpul favorabil de lucru în parchete;
- nu s-au aplicat la timp clauzele asigurătorii privind respectarea termenelor de exploatare, aplicarea penalităților sau rezilierea contractelor;
- utilajele de exploatare a lemnului de care dispun unitățile și subunitățile silvice, nu au fost utilizate în mod optim și la întreaga lor capacitate;
- necorelarea eșalonării la exploatare a masei lemnoase cu capacitatea reală de exploatare a unor agenții economici, pornindu-se din start cu premisa neîncadrării în termenele contractuale;
- uneori se acordă prin autorizațiile de exploatare alte termene de exploatare față de cele prevăzute în contractele încheiate de direcțiile silvice cu agenții economici;
- promovarea documentațiilor pentru contractarea lucrărilor de construire sau reabilitare și întreținerea drumurilor forestiere nu a fost corelată întotdeauna cu contractarea și eșalonarea la exploatare a masei lemnoase, producându-se întârzieri și greutăți în exploatarea și transportul lemnului;
- au fost cazuri când aprobarea și realizarea de drumuri de tractor pe versanți se face fără aprobarea direcțiilor silvice, așa cum prevăd reglementările în vigoare;
- actele de punere în valoare se verifică în unele cazuri în mod formal, fără a se cunoaște exact situația din teren;
- în documentațiile partizilor se găsesc uneori acte necorespunzător întocmite, neînregistrate sau nerezuționate și neaprobatate de șefii ocoalelor silvice;
- nu se completează la zi registrele de evidență (acte de punere în valoare, tăieri de îngrijire) astfel încât controalele se derulează cu dificultate, documentele găsindu-se cu întârziere sau la alte compartimente din cadrul ocolului silvic;

- nu se execută, în toate parchetele, minimum două controale de exploatare, iar în unele cazuri controalele efectuate sunt formale, fără exigența necesară;
- nu se urmărește în mod corespunzător modul de respectare a regulilor silvice de exploatare, iar în unele cazuri controalele efectuate sunt formale, fără exigența necesară;
- nu se urmărește în mod corespunzător modul de respectare a regulilor silvice de exploatare, atât în parchetele contractate cu agenți economici cât și în cele exploatare în regie proprie;
- uneori s-a constatat marcarea de arbori sănătoși, verzi, ca produse accidentale destinate aprovizionării populației sau marcarea și extragerea selectivă a unor exemplare din diverse specii (stejar, paltin etc), ca produse accidentale, pentru oferirea la licitație a produselor fasonate obținute.

5.4.PROTECȚIA PĂDURILOR

5.4.1. Măsuri de protecție a pădurilor

În anul 2011, suprafața totală infestată de insecte defoliatoare, în pădurile de stejari, plopi, salcie și alte foioase, a fost de 323.955 ha. Din această suprafață, 7.125 ha au fost incluse în zona de combatere și 316.830 ha în zona de supraveghere.

Față de anul precedent, infestările produse în principal de dăunătorul *Tortrix viridana* în combinație cu *Geometridae*, s-au restrâns ca suprafață, iar cele produse de *Lymantria dispar* s-au extins și au afectat pădurile din Câmpia Română, Dealurile Subcarpatice ale Munteniei și din Dobrogea.

Principalii defoliori identificați în pădurile de foioase au fost: *Tortrix viridana* pe 292.573 ha, *Geometridae* pe 264.136 ha, și *Lymantria dispar* pe 8481 ha.

Combaterea avio a defoliorilor foioaselor s-a desfășurat în perioada, 3 – 12 mai 2011, în păduri din raza direcțiilor silvice Satu Mare și Tulcea, în care s-au aplicat tratamente pe o suprafață efectivă de 1.544 ha, din care: 1.378 ha în pădurile de stat și 166 ha în pădurile administrate cu contracte. De asemenea, s-au efectuat tratamente cu virus de la sol, împotriva defoliorului *Lymantria dispar*, pe o suprafață de 1.192 ha.

Defoliorii din pădurile de foioase împotriva cărora s-au aplicat tratamente de combatere în anul 2011 au fost : *Tortrix viridana* în asociație cu cotarii (*Geometridae*) pe 344 ha și *Lymantria dispar* pe 2.392 ha.

Din evaluările făcute pe teren în pădurile tratate rezultă că în anul 2011 eficacitatea tratamentelor a fost foarte ridicată în toate arboretele și la toți dăunătorii combătuți, procentele de mortalitate a insectelor dăunătoare fiind cuprinse între 95 și 100%.

În paralel cu aceste acțiuni, a continuat promovarea metodelor de combatere biologică, prin stimularea înmulțirii păsărilor insectivore, protejarea furnicilor folositoare și a mamiferelor utile (lilieci, arici, etc).

Potrivit măsurilor stabilite, în arboretele de rășinoase infestate cu gândaci de scoarță, s-au amplasat curse feromonale de diferite tipuri, arbori cursă clasici, arbori cursă tratați chimic și amorsați cu feromoni și baterii de arbori cursă tratați chimic și amorsați cu feromoni. În total, s-au amplasat 70.774 arbori cursă clasici, 31.310 curse feromonale și au fost tratați chimic arborii infestați doborâți, situați în zone greu accesibile. Suprafața totală pe care s-au executat lucrări de combatere a gândacilor de scoarță este de 184.631 ha.

În plantații tinere de molid, brad și larice, trombarul puietilor *Hylobius abietis* a fost combătut în timpul sezonului de vegetație, prin instalarea de scoarțe toxice, pe 2.700 ha.

În pepiniere, insectele au fost combătute pe 585 ha, paraziții vegetali (în principal *Microsphaera ab.*) pe 563 ha și rozătoarele pe 102 ha.

În plantațiile tinere și în regenerările naturale s-au aplicat tratamente împotriva paraziților vegetali pe 3.384 ha.

Pentru prevenirea pășunatului ilegal s-au instalat 10,2 km de gard viu și s-au executat 21,0 km de șanțuri.

În total, în arborete, pepiniere și răchitării s-au executat lucrări preventive și curative pe 200.281 ha.

5.4.2. Evoluția fenomenului de uscure anormală a arborilor

Încă de la începutul secolului XX, în mai multe țări europene s-au semnalat fenomene de uscure prematură a arborilor pe picior. Începând din anul 1930, acest fenomen a fost semnalat și în pădurile de cvercinee din România. Treptat, fenomene de uscure prematură a arborilor pe picior au apărut și s-au accentuat în majoritatea țărilor europene, precum și în unele țări de pe continentul nord-american.

Fenomenul s-a agravat de la o etapă la alta, afectând la început stejăretele, gorunetele și șleaurile cu stejar pedunculat sau gorun. După anul 1980, s-au semnalat uscări cu urmări grave și în pădurile de brad, pin și molid, iar în prezent fenomenul de uscure a arborilor afectează practic toate speciile forestiere caracteristice climatului temperat - continental.

Acest fenomen este prezent în arborete de vârste, proveniențe și consistențe diferite, precum și pe o arie largă de condiții staționale.

Referitor la cauzele principale care determină apariția și evoluția fenomenului de uscure prematură, cercetările au evidențiat implicarea, în principal, a următorilor factori: secetele succesive și de lungă durată, poluarea industrială, pășunatul abuziv, exploatarea masei lemnoase prin aplicarea unor tehnologii neecologice și folosirea unor utilaje neadecvate ș.a.

În ultimele decenii, în mai multe zone forestiere, poluarea s-a accentuat, afectând mult starea de sănătate a arborilor din zonele respective. Poluarea industrială, atât cea internă cât și cea transfrontalieră, generează apariția ploilor acide. Pe arii extinse acționează și se resimte efectul nociv al pulberilor rezultate din activitatea unităților producătoare de materiale de construcții (ciment și var) precum și a centralelor electrice și termice ce funcționează pe bază de cărbune și șisturi bituminoase.

Uscări anormale datorate poluării industriale se semnalează la toate speciile forestiere aflate în zonele de impact ecologic precum Zlatna, Copșa Mică, Bocșa - Crivina, Turceni- Rovinari, Bicz-Taşca, Anina etc. Gazele toxice și pulberile emenate în atmosferă au determinat o diminuare a proceselor fiziologice ale arborilor, reducerea sensibilă a creșterilor anuale de masă lemnoasă, uscarea și degradarea calitativă a lemnului, destructurarea solului urmată de fenomene de eroziune și alunecare a terenurilor în pantă.

Din analiza datelor furnizate de direcțiile silvice, în anul 2011, rezultă următoarele:

- suprafața cu păduri afectate de uscare este de 55.370 ha (2% din suprafața totală a pădurilor administrate de Regia Națională a Pădurilor – Romsilva). Față de anul 2010, se constată o scădere a suprafeței afectate cu 51.821 ha;
- la foioase, suprafața totală afectată de fenomenul de uscare este de 43.196 ha, reprezentând 2% din totalul suprafeței ocupate de aceste specii;
- dintre foioase, stejarul deține primul loc cu 5.144 ha fiind urmat de fag cu 1.124 ha;
- pe suprafețe mai reduse se înregistrează fenomenul de uscare la plopii euramericani, frasin și salcie ;
- la rășinoase suprafața totală afectată de fenomenul de uscare este de 12.174 ha, reprezentând 1% din totalul suprafeței ocupate de aceste specii;
- dintre rășinoase, pe primul loc ca suprafață afectată se situează bradul cu 6.893 ha, pe locurile următoare situându-se molidul și speciile de pini;
- volumul total al arborilor uscați sau în curs de uscare a fost de 152 mii mc. Din acest volum, 128 mii mc material lemnos au fost extrași în cursul anului 2011 iar diferența de 24 mii mc va fi exploatată în cursul anului 2011.

5.5. Zone cu deficit de vegetație forestieră și disponibilități de împădurire

Județele în care pădurea ocupă suprafețe reduse sunt:

Călărași	– 4%;	Botoșani	– 10%;
Constanța	– 5%;	Giurgiu	- 11%;
Brăila	– 5%;	Timiș	–11%;
Teleorman	– 5%;	Dolj	- 12%;
Ialomița	– 6%;	Tulcea	– 12%.
Galați	– 8%;	Ilfov+Bucuresti	– 15%.
Olt	- 9%;		

Pentru perioada 2011 – 2013, se estimează o majorare a suprafeței ocupate cu vegetație forestieră cu prioritate în aceste județe. Această majorare se va realiza prin împăduriri în terenuri degradate inapte pentru agricultură și prin împăduriri în vederea realizării Sistemului național de perdele forestiere de protecție.

5.6. Scoateri definitive si ocupari temporare a terenurilor din fondul forestier

În conformitate cu competențele stabilite prin Legea nr.46/2008 – Codul silvic, în anul 2011, Ministerul Mediului și Pădurilor și subunitățile teritoriale au aprobat scoaterea definitivă pentru o suprafață de 88,1626 ha și scoaterea temporară pentru a suprafețelor ce însumează 158,1020 ha. În majoritatea situațiilor, terenurile scoase definitiv din fondul forestier au fost compensate cu terenuri echivalente ca suprafață și bonitate – 125,0306 ha, oferite de beneficiari pentru a fi preluate în fondul forestier.

Guvernul României a aprobat printr-un număr de 6 hotărâri, scoaterea din fondul forestier național a unor terenuri în suprafață totală de 94,2494 ha, compensate cu 161,0966 ha terenuri echivalente ca suprafață și bonitate.

Pentru terenurile cu suprafața mai mică de 1 hectar, inspectoratele teritoriale de regim silvic și vanatoare au avut competența de aprobare a scoaterii din circuitul silvic în conformitate cu prevederile Legii nr.46/2008 – Codul silvic și Ordinului nr.30/2009 privind delegarea competenței de aprobare a solicitărilor de scoatere definitivă sau de ocupare temporară a terenurilor din fondul forestier care au suprafața mai mică de 1 ha conducătorilor subunităților teritoriale de specialitate ale autorității publice centrale care răspunde de silvicultură, fiind aprobate scoateri definitive din fondul forestier național pentru un total de 76,9252 ha și scoateri temporare pentru o suprafață însumând 145,9353 ha.

Terenurile cu suprafața de peste 1 hectar în anul 2011, scoase definitiv din fondul forestier de Ministerul Mediului și Pădurilor însumează 11,2374 ha. Aceste terenuri au fost compensate cu 67,85 ha terenuri echivalente ca suprafață și bonitate, oferite de beneficiari pentru a fi preluate în fondul forestier.

Comparativ cu anul 2010 situația în anul 2011 se prezintă astfel:

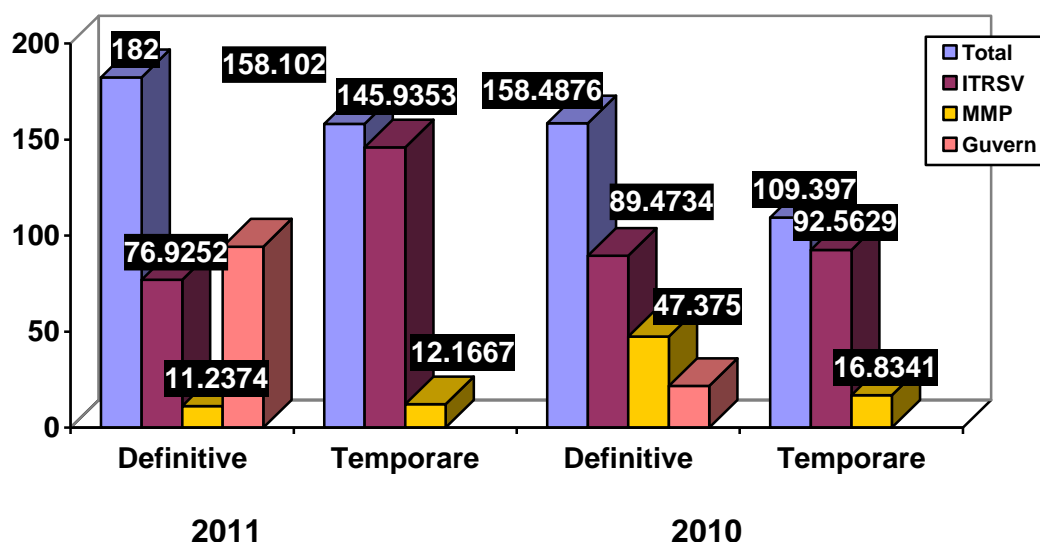

5.7. Schimbari categorii de folosință silvică

În cursul anului 2011, Ministerul Mediului și Pădurilor a aprobat schimbarea categoriei de folosință pentru suprafața totală de 34,3513 ha. Din cele 34,3513 ha, 2,7% (0.9315 ha) sunt destinate culoarelor de frontieră și fâșiilor de protecție a frontierei de stat, 97,3% (33.4198 ha) sunt destinate construirii de drumuri auto forestiere pentru accesibilizarea pădurilor.

5.8. ARII PROTEJATE ȘI CERTIFICAREA PĂDURILOR

5.8.1. Arii protejate

În decursul anului 2011, din totalul de 28 de parcuri naționale și naturale, cu o suprafață de cca. 1,6 mil. ha, Regia Națională a Pădurilor – Romsilva a avut în administrare un număr de 23, cu o suprafață cumulată de 856.683 hectare, din care 576.363 ha de pădure. Fondul forestier inclus în zona de protecție integrală a parcurilor subordonate este de cca. 146 mii ha, adică 17% din total. Suprafața fondului forestier din parcurile naționale și naturale administrate la această dată de către R.N.P.-Romsilva este detaliată în tabelul următor:

Nr. crt.	DENUMIREA PARCULUI	Județul	Suprafața TOTALĂ conform remasurării limitelor GIS în 2011	Din care:		
				SUPRAFAȚA în fond forestier		din care: suprafață strict protejată în FF
				- ha -	%	- ha -
PARCURI NAȚIONALE						
1	CĂLIMANI	SV;MS;HR;BN	24.556,0	16.245,60	66	668,70
2	CHEILE BICAZULUI - HĂȘMAȘ	HR;NT	6.794,0	6.279,36	92	395,70
3	CHEILE NEREI - BEUȘNIȚA	CS	36.758,0	30.169,00	82	1.144,00
4	COZIA	VL	16.704,0	16.066,27	96	0
5	DOMOGLED - VALEA CERNEI	CS;GJ;MH	61.211,0	45.821,00	75	498,00
6	MUNȚII MĂCINULUI	TL	11.152,0	11.109,72	99,6	448,60
7	PIATRA CRAIULUI	BV;AG	14.766,0	9.708,20	66	5.399,00
8	RETEZAT	HD;CS;GJ	38.138,0	24.846,00	65	1.371,00
9	MUNTII RODNEI	BN;MM	46.417,0	27.792,90	60	3.101,70
10	SEMENIC - CHEILE CARAȘULUI	CS	36.120,0	30.743,10	85	5.546,10
11	BUILA - VÂNTURARIȚA	VL	4.460,0	3.867,50	87	1.466,50

12	DEFILEUL JIULUI	GJ	11.005,0	9.360,00	85	0
PARCURI NATURALE						
13	APUSENI CEFA	BH;AB;CJ	80.823,0	54.076,00	67	682
14	BALTA MICĂ A BRĂILEI	BR	24.123,0	14.311,00	59	67,20
15	BUCEGI	DB;PH;BV	32.497,0	21.411,00	66	2.288,70
16	GRĂDIȘTEA MUNCELULUI - CIOCLOVINA	HD	38.184,0	26.371,60	69	0
17	PORȚILE DE FIER	MH;CS	128.196,0	75.477,00	59	0
18	VĂNĂTORI NEAMȚ	NT	30.818,0	26.351,06	85	0
19	MUNȚII MARAMUREȘULU I	MM	133.354,0	86.375,00	65	0
20	PUTNA - VRANCEA	VN	38.190,0	33.751,00	88	50,00
21	COMANA	GR	24.963,0	8.009,00	32	0
22	LUNCA MUREȘULUI	AR;TM	17.455,0	6.500,00	37	0
TOTAL			856.683,0	576.632,61	67	23.127,2

Precizăm că toate parcurile naționale și naturale administrate de RNP-Romsilva sunt și situri Natura 2000, constituite în Situri de importanță comunitară SCI-uri (aprobate prin Ordinul nr.1964/2007) sau Arii de protecție specială avifaunistică SPA-uri (aprobate prin HG nr. 1284/2007). Conform estimărilor direcțiilor silvice, exceptând parcurile naționale și naturale, suprafața de fond forestier de stat inclusă în siturile Natura 2000 este de 600.000 ha.

În ce privește structura de proprietate a fondului forestier din parcurile naționale și naturale administrate de către RNP-Romsilva putem preciza că, pana la aceasta data, predomină ca proprietar statul român cu 68%, urmat de composesorate cu un procent de 24%. Diminuarea suprafeței statului reprezintă cu siguranță o amenințare pentru ariile naturale protejate, dar prin aplicarea de măsuri la nivel național, cum ar fi acordarea de subvenții proprietarilor ce dețin terenuri în arii naturale protejate, amploarea acestei amenințări se poate diminua.

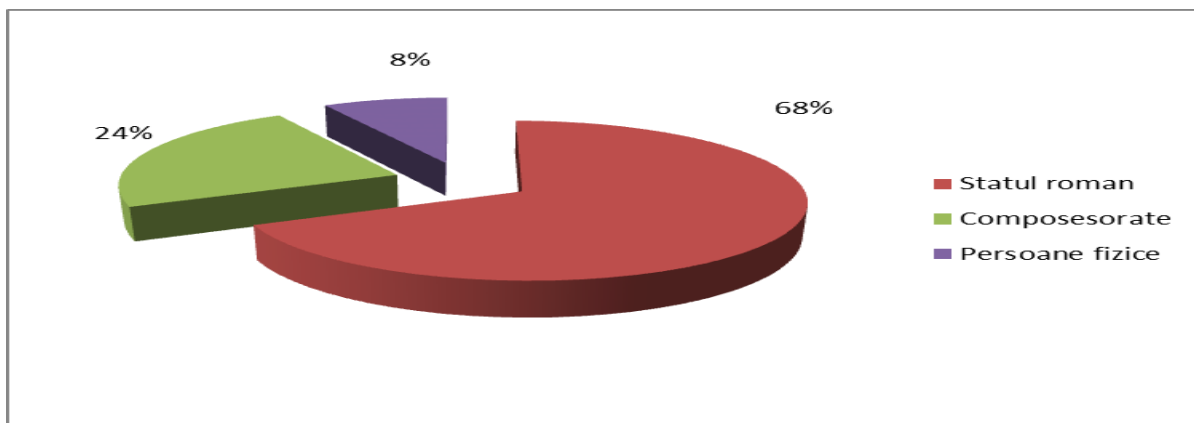

Astfel, jumătate din parcurile administrate de regie sunt afectate de procesul de retrocedare. Cele mai afectate parcuri, care depășesc 60% proprietate privată, sunt Parcurile Naționale Muntii Rodnei (88% privat), Defileul Jiului (66%), Piatra Craiului (71%) și Parcurile Naturale Putna Vrancea cu peste 90 % privat și Cheile Bicazului Hasmas cu 62% privat. Dintre parcurile cele mai stabile din punct de vedere al proprietății menționăm: Parcurile Naționale Muntii Macinului (99,9% predomina statul), Cheile Nerei – Beușnița (99%), Lunca Mureșului (99%), Semenic – Cheile Carașului (98%) Domogled – Valea Cernei (97%), Calimani (95%), iar dintre Parcurile Naturale Porțile de Fier (97%), Grădiștea Muncelului – Cioclovina cu 79,6% proprietate de stat și Cozia (57%).

Printre obiectivele urmărite de către administrațiile de parcuri în anul 2011 menționăm aplicarea planurilor de management și a regulamentelor parcurilor. Pentru majoritatea parcurilor și rezervatiilor naturale din subordinea regiei, în urma operării modificărilor legislative prevăzute în OUG nr.57/2007 cu revizuirile din Legea 49/2010, care prevede și modificarea zonării interne, precum și a obținerii avizelor Consiliilor Științifice și Consultative, planurile de management au fost înaintate la Ministerul Mediului.

Pentru promovarea și cunoașterea activității, administrațiile de parcuri dețin pagini web, care cuprind informații privind activitatea desfășurată, evenimente deosebite, dar și alte informații din domeniu. Toate administrațiile de parcuri au promovat acțiuni de conștientizare și informare a populației locale privind necesitatea protecției naturii și a rolului ariilor naturale protejate, importanța ecoturismului, în scopul dezvoltării durabile a zonei.

Majoritatea parcurilor au realizat sau au în lucru hărțile turistice ale parcurilor.

Parcurile naționale și naturale au fost reprezentate atât în cadrul întâlnirilor internaționale, în țări ca: Austria, Italia, Franța, Germania, Polonia, Bulgaria, Ucraina, Serbia, precum și în cadrul întâlnirilor la nivel național și local.

Unul dintre obiectivele importante ale Regiei Naționale a Pădurilor - Romsilva este acela ca administrațiile parcurilor din subordine să devină membre ale unor organizații mondiale în domeniul ariilor naturale protejate.

La acest capitol Parcul Național Retezat a reușit să devină membru al unei astfel de organizații (PAN Parks), Parcul Național Munții Rodnei este în curs de evaluare pentru a deveni membru al Federației EUROPARC, iar „Diploma Europeană pentru Arie Protejate” a fost acordată de către Consiliul Europei pentru Parcul Național Piatra Craiului și Parcul Național Retezat.

Pentru un impact negativ minim al activităților turistice asupra parcului au fost realizate o serie de facilități turistice: locuri de popas cu bănci, mese, panouri informativ educative, locuri de aprindere a focului, instalarea de bariere pe drumurile forestiere care pătrund în ariile naturale protejate, refacerea sau înființarea de trasee turistice pe raza parcului, etc.

Singurul finanțator în administrarea parcurilor naționale și naturale este Regia Națională a Pădurilor – Romsilva, fondurile provenind, în principal, de la direcțiile silvice, iar, la o parte dintre parcuri acestea provin și din fonduri externe. Bugetul anual prevăzut în contract, alocat de către Regia Națională a Pădurilor – Romsilva, este de 3,03 mil. USD. Administrațiile care au realizat cele mai mari cheltuieli în anul 2011 sunt Parcurile Naturale Munții Maramureșului, Vânători Neamț și Balta Mică a Brăilei și Parcurile Naționale Munții Măcinului, Călimani, Buila Vânturarița, Munții Rodnei și Retezat. Menționăm că acest lucru se datorează în principal faptului că administrațiile derulează și proiecte cu finanțare externă.

Pentru administrarea parcurilor naționale și naturale din subordinea R.N.P.-Romsilva au fost cheltuite, în anul 2011, 13,8 mil. lei din care 1,5 mil. lei reprezintă cheltuieli acoperite din venituri rezultate din activități proprii ale administrațiilor, iar 4,8 mil. lei finanțări rambursabile pentru proiecte cu fonduri externe.

În prezent ariile protejate nu beneficiază de finanțare de la bugetul stat.

Nu putem neglija faptul că se simte tot mai mult o tensiune din partea comunităților, generată de restricțiile privind exploatarea pădurilor și lipsa plăților compensatorii și nu în ultimul rând cazurile de tăieri ilegale, cum ar fi cele din Parcurile Naționale Piatra Craiului, Cheile Bicazului-Hășmaș sau Munții Rodnei.

Urmare a reorganizării Regiei Naționale a Pădurilor – Romsilva, administrațiile de parcuri din subordinea regiei au devenit subunități cu personalitate juridică, fapt ce le-a permis accesarea fondurilor diverselor instrumente de finanțare, în mod deosebit ale Programului Operațional Sectorial Mediu. La finele anului 2011, administrațiile de parcuri aveau în implementare un număr de 17 proiecte POS, cu un buget cumulativ de 52,9 mil. lei din care 42,5 mil. lei valoare netă eligibilă. Acestea sunt prevăzute să se desfășoare pe o perioadă de 1-3 ani. De asemenea, s-au pregătit noi proiecte pentru a se câștiga finanțare în cadrul sesiunii din anul 2011.

5.8.2. Certificarea pădurilor

În luna septembrie 2010 s-a semnat cu firma Soil Asociațion – Woodmark, contractul pentru certificarea managementului forestier pentru o suprafață de 2,5 milioane ha de pădure din cadrul a 28 de direcții silvice. În prezent, Regia Nationala a Padurilor are certificata o suprafata de aproximativ 680.000 ha de padure, în raza a 5 Direcții silvice (Maramureș, Suceava, Neamț, Arad și Timiș) .

Pentru pregătirea personalului implicat în procesul de certificare a managementului forestier (responsabili certificare la nivelul celor 23 directii silvice, precum si responsabili certificare de la ocoale silvice), pentru sedintele de evaluare viitoare, WWF Programul Dunare-Carpati si ProPark-Fundatia pentru Aarii Protejate au organizat în perioada martie-iulie 2011 cursuri de instruire pe tema “Managementul responsabil în domeniul forestier”. De asemenea, pentru implementarea în bune condiții a manualului de proceduri pentru managementul forestier și a manualului de proceduri pentru managementul de grup în vederea respectării cerințelor Standardului FSC s-au organizat intalniri cu personalul responsabil cu certificarea pădurilor de la nivelul direcțiilor silvice, precum si vizite în teren pentru verificarea acestora.

5.9. Sprijin pentru proprietarii de paduri

În conformitate cu prevederile Legii nr. 46/2008 - Codul silvic, cu modificările și completările ulterioare precum și ale HG nr. 861/2009, statul a alocat de la bugetul de stat în anul 2011, în scopul ajutorării proprietarilor de păduri, suma totală de 3.000.000 lei (3.000.000.000 lei vechi), având următoarea destinație:

a) combaterea bolilor și dăunătorilor în pădurile proprietate privată –40.000 lei (40.000.000 lei vechi);

b) sprijinirea proprietarilor de păduri cu funcții speciale de protecție, persoane fizice, prin acordarea de compensații reprezentând contravaloarea bunurilor pe care nu le recoltează datorită restricțiilor impuse prin amenajamentele silvice – 2.960.000 lei (2.960.000.000 lei vechi);

În tabelul de mai jos este prezentată evoluția fondurilor alocate în perioada 2005-2011:

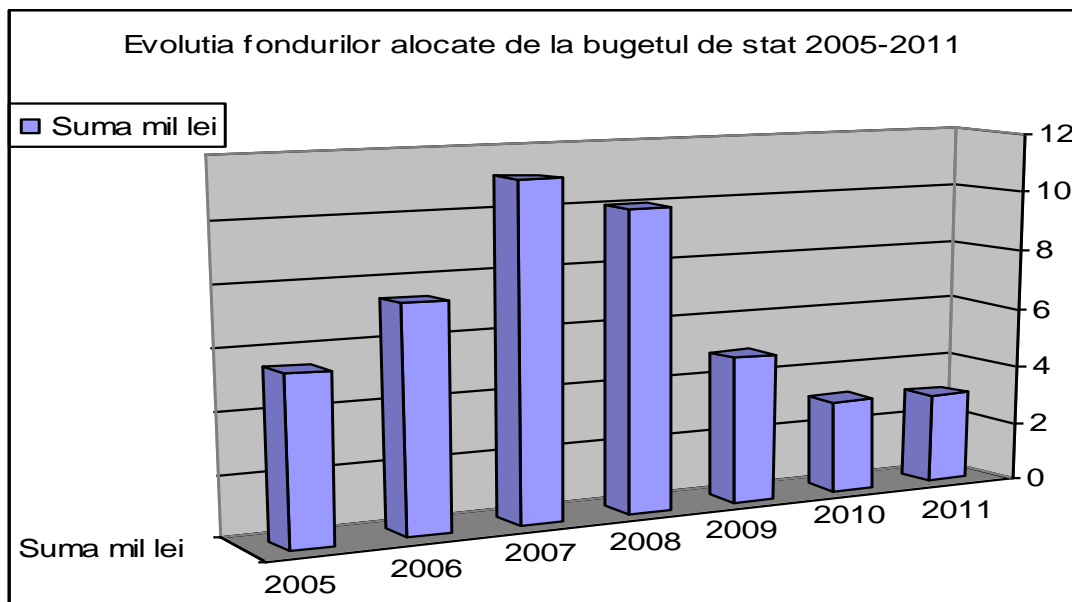

6.INVESTIȚII ÎN FONDUL FORESTIER

Investitiile finantate de la bugetul de stat pentru sectorul forestier în anul 2011 au fost stabilite prin legea bugetului, sumele fiind utilizate cu prioritate în scopul extinderii suprafețelor de păduri și dezvoltării infrastructurii forestiere. Realizările la investiții cu finanțare de la bugetul de stat din alocații bugetare și credite externe în anul 2011 se prezintă după cum urmează:

- lucrări de corectarea torenților – 49 620,250 mii lei- s-au pus în funcțiune 61,66 km rețea corectată;
- reconstrucție ecologică –25 035,372 mii lei – s-a realizat starea de masiv pe o suprafață de 1807,50 ha;
- drumuri forestiere – 32154,830 mii lei – s-au pus în funcțiune – 240,45 km rețea reabilitată și 24 m poduri puse în funcțiune;
- proiectare – 71,129 mii lei;
- trecerea la turma de bază a cabalinelor – 944,100 mii lei.

Totalul acțiunilor de investiții, pe surse de finanțare, în anul 2011 a însumat:

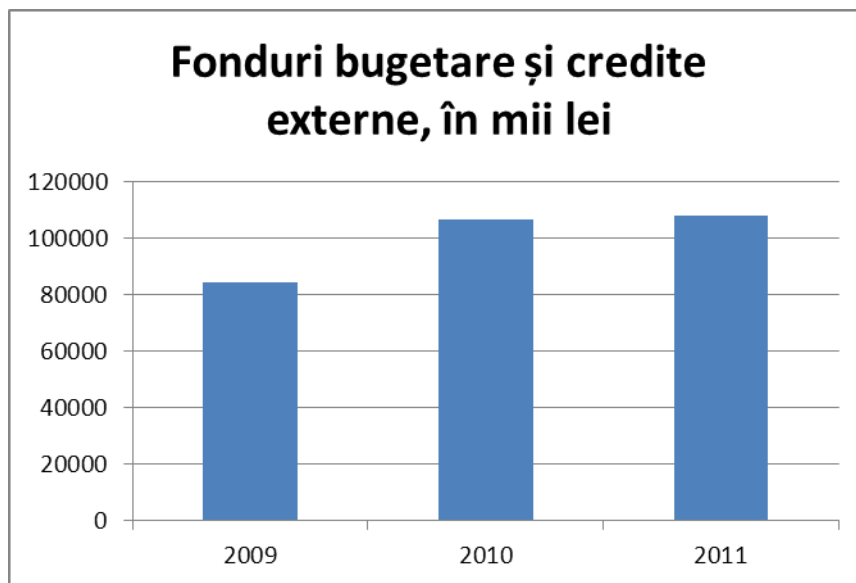

Realizările, pe acțiuni, la investițiile finanțate de la bugetul de stat, în anul 2011, se prezintă astfel:

în mii lei

Obiectiv/Anul	2009	2010	2011
Corectarea torentilor	40948	46337	49620
Drumuri forestiere	29646	38498	32155
Reconstructia ecologica	12678	19479	25035
Proiectare	530	878	71
Perdele forestiere	0	0	0
Turma de baza	849	2171	944
Cladiri	0	0	0
Dotari	0	0	0

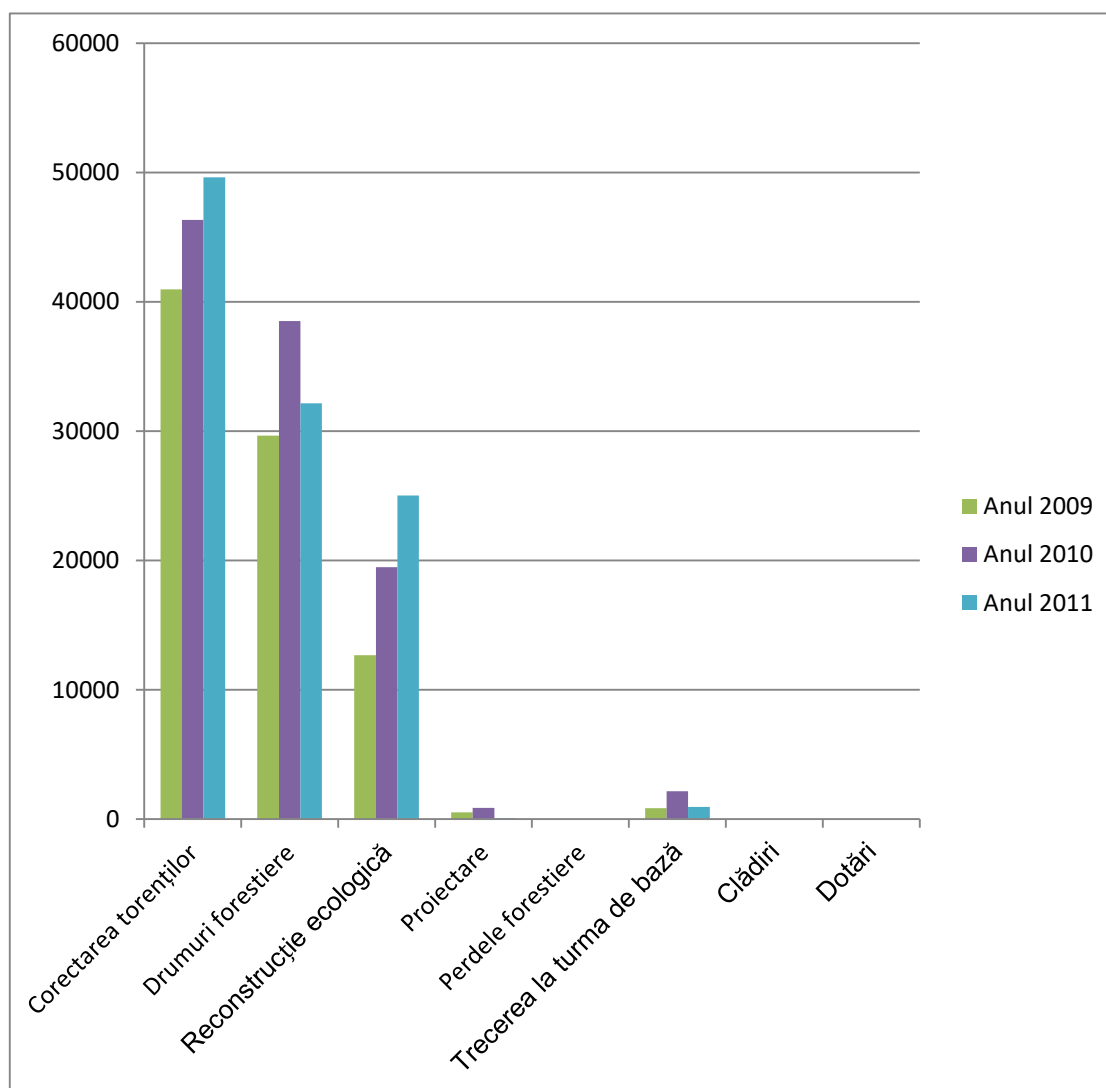

7.VÂNĂTOARE ȘI SALMONICULTURĂ

7.1 CREȘTEREA ȘI OCROTIREA VÂNATULUI

7.1.1 Fonduri cinegetice

În anul 2011, suprafața totală a fondului cinegetic din România a fost de 22,047,00 mii ha, din care 82,0% fiind gestionată de asociații de vânătoare, 14% de Regia Națională a Pădurilor-Romsilva și unități de cercetare cu profil silvic și cinegetic, 1,0% de unități de învățământ cu profil silvic și cinegetic și 3% de ocoale silvice private.

Fondul cinegetic național este arondat în 2151 fonduri cinegetice și este gestionat astfel: 293 sunt atribuite Regiei Naționale a Pădurilor - Romsilva și unităților de cercetare cu profil silvic și cinegetic 1788 sunt atribuite către organizațiile vânătorești, 14 către instituțiile de învățământ în domeniul cinegetic și 56 sunt atribuite ocolaelor silvice private.

Din suprafața totală a fondului cinegetic, 21.501,0 mii ha (97,7%) reprezintă fondul cinegetic productiv.

Suprafața fondului cinegetic productiv cuprinde: terenuri agricole (arabil, fânețe, livezi, pășuni, vii, islazuri) în proporție de 67,4%, păduri (29,4%), luciu de apă (1,8%) și goluri de munte (1,2%).

La nivelul regiunilor de dezvoltare, 16,4% din suprafața fondului cinegetic se găsește la regiunea Nord-Vest, 14,7% la regiunea Sud-Muntenia, 14,1% la regiunea Vest, 14,0% la regiunea Sud-Est, 13,8% la regiunea Centru, 13,7% la regiunea Nord-Est, 12,6% la regiunea Sud-Vest Oltenia și 0,7% la regiunea București - Ilfov.

Repartizarea suprafeței fondului cinegetic național, pe regiuni de dezvoltare și forme de relief, în anul 2011

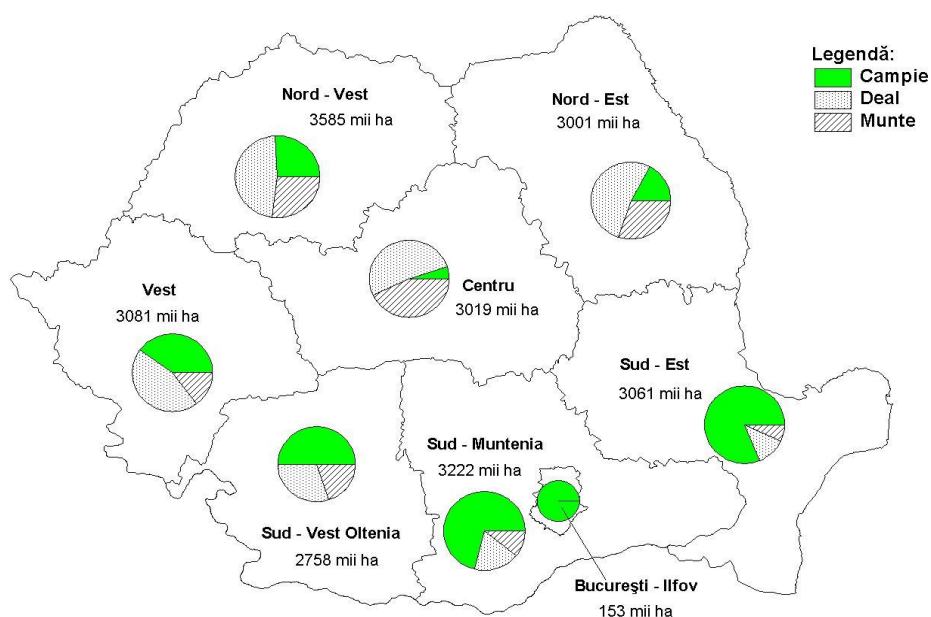

Pentru desfășurarea optimă a activităților de protejare, observare, hrănire și vânatoare, gestionarii fondurilor de vânatoare au asigurat întreținerea următoarelor construcții și instalații (aproximativ): 7600 hrănituri, 62000 sărării, 11000 adăpători și scaldători, 6000 observatoare.

În anul 2011 au fost evaluate efectivele de vânat pentru speciile importante de mamifere și păsări.

Efectivele de vânat evaluate pe specii, în anul 2011 -bucăți-

Speciile de vânat	Total la nivel de țară
Capra neagră	6698
Căprior	172999
Cerb comun	36472
Cerb lopătar	5161
Iepure de câmp	1123132
Mistreț	64674
Cocoș de munte	12224
Fazan	386715
Potârniche	208240

În urma acțiunilor de vânătoare la mamifere s-au recoltat: 9823 iepuri de câmp, 16570 mistreți, 8656 căpriori, 376 cerbi lopătar, 1260 cerbi comun, etc.

Vânatul recoltat (mamifere) pe specii și categorii de gestionari, în anul 2011

- bucăți -

Speciile de vânat	Total	Alți gestio-nari	Regia Națională a Pădurilor-Romsilva
Capra neagră	187	137	50
Căprior	8656	7977	679
Cerb comun	1260	1034	226
Cerb lopătar	376	204	172
Iepure de câmp	98234	95206	3028
Mistreț	16570	14077	2493
Fazan	61265	59582	1683
Potârniche	16627	16484	143
Șacal	1705	1547	158
Viezure	886	847	39
Vulpe	22276	20567	1709

După recoltarea vânatului, specialiștii gestionarilor fondurilor de vânătoare evaluează trofeele obținute acordându-le un punctaj, care ar putea aduce medalii de aur, argint sau bronz în cazul participării la concursuri interne și internaționale.

7.1.2 Fazanerii

Creșterea și valorificarea fazanilor este o activitate tradițională practică îndeosebi de către Regia Națională a Pădurilor – Romsilva, care are în patrimoniu 11 fazanerii, aproximativ uniform răspândite pe întreg teritoriul țării.

Pe direcții silvice și fazanerii situația se prezintă astfel:

Nr. crt.	Direcția Silvică	Fazaneria
1	ARAD	Adea
2	GIURGIU	Ghimpați
3	CRAIOVA	Cobia
4	DR TR SEVERIN	Pătulele
5	FOCȘANI	Rădulești
6	IAȘI	Cornești
7	PLOIEȘTI	Gherghița
8	REȘIȚA	Iersig
9	SATU MARE	Noroieni
10	TIMIȘOARA	Pișchia
11	ZALĂU	Panic
TOTAL		*

Pentru obținerea unor fazani de calitate superioară, îmbunătățirea generală a activității în anul 2011, s-au aplicat diferențiat diverse măsuri care să ducă la reducerea cheltuielilor și creșterea eficienței și productivității muncii în acest sector, astfel:

- redimensionarea producției de fazani funcție de capacitățile volierelor de stocaj;
- respectarea strictă a tehnologiei de producere a fazanilor și a normelor sanitare veterinare;
- utilizarea sortimentelor de hrană de cea mai bună calitate și administrată corespunzător vârstei.
- aplicarea unor tratamente sanitar veterinare, cerute de tehnologia de creștere, din noua generație de medicamente, mult mai performante, în vederea reducerii numărului de manipulări.
- combaterea epizootiilor prin respectarea tuturor măsurilor sanitar-veterinare și administrarea preventivă și curativă a medicației specifice.
- revizuirea schemelor de personal și adaptarea sarcinilor angajaților la programele actuale de producție.

7.1.3 Complexuri de vanatoare

Pentru conservarea fondului genetic valoros precum și pentru creșterea efectivelor unor specii valoroase de vanat, în vederea popularii cât și pentru comercializare, în conformitate cu prevederile legale, în România funcționează un număr 14 complexuri de vanatoare pentru următoarele specii de vanat: Cerb comun, Cerb lopatar, Muflon, Caprior și Mistret, din care un număr de 10 aparțin Regiei Naționale a Padurilor Romsilva.

EVIDENTA crescătoriilor de vanat și a complexurilor de vanatoare autorizate

Nr. crt.	Beneficiar	Specia	Amplasare	Suprafata
0	1	2	3	4
1	DS HARGHITA	mistret, cerb, cerb lopatar, caprior	f.v. 6 Borsec - Harghita	302 ha
2	ARTEMIS NATURE ADVENTURE	mistret	f.v. Geamana - Brasov	500 ha
3	DS TIMIS	mistret, cerb, cerb lopatar, caprior	f.v.14 Pischia	450 ha
4	DS ARGES	mistret, cerb, cerb lopatar, caprior	f.v. 46 Mozacu - Arges	420 ha
5	AV WILD BOAR BUCURESTI	mistret și cerb	f.v. 12 Balc - Bihor	1400 ha
6	AVPS ZIMBRU BUCURESTI	mistret, caprior, cerb lopatar	f.v. 3 Pasarea - Ilfov	1100 ha
7	DS TIMIS	cerb lopatar și muflon	f.v. 16 Sarlota - Timis	1200 ha
8	DS BACAU	mistret, cerb, cerb lopatar, caprior	f.v. 40 Fantanele - Bacau	368 ha
9	DS SUCEAVA	mistret	f.v. 33 Codrul Voievodesei	422 ha
10	DS GIURGIU	mistret, cerb, cerb lopatar, caprior	f.v. 4 Cascioarele	502 ha
11	DS CONSTANTA	muflon	f.v. 6 Negureni	300 ha

12	DS Iasi	mistret	f.v. 37 Gheorghitoaia	338 ha
13	AVPS DACROM	mistret	f.v. 39 Licurici	
14	DS Targoviste	mistret	f.v. 33 Cornatelu	450 ha

7.2 SALMONICULTURĂ

7.2.1 APE DE MUNTE

În conformitate cu prevederile Legii nr. 317/2009 și OUG 23/2008, Agenția Națională pentru Pescuit și Acvacultură în calitate de reprezentant al autorității publice centrale care răspunde de pescuit și acvacultură “deleagă gestionarea durabilă a resurselor acvatice vii” din apele de munte ale României, Regiei Naționale a Pădurilor – Romsilva.

Apele de munte însumează aproximativ 16.600 Km, fiind situate în 28 județe, și circa 162 lacuri alpine în suprafață de 9.600 ha.

În cursul anului 2004 a fost implementat studiul de rebonitare și recartare a fondurilor de pescuit în apele de munte, fapt ce a clarificat necesarul de puiet pentru repopulări.

În baza acestui studiu, în anul 2010, între R.N.P. – Romsilva și Agenția Națională pentru Pescuit și Acvacultură s-a încheiat ”*Protocolul de delegare a administrării resurselor acvatice vii din habitatele piscicole naturale din apele de munte și organizării activității de practicare a pescuitului sportiv*”.

Pentru repopularea acestor ape la nivelul capacității lor biogenice, în cursul anului 2011 păstrăvăriile regiei au produs 1,1 mil. puiet de pastrav indigen, cu care s-au populat apele de munte.

7.2.2 PĂSTRĂVĂRII

Regia Națională a Pădurilor – Romsilva gestionează, prin 25 de unități, un număr de 43 pastravarii care au produs în anul 2011 673 to pastrav destinat consumului.

În contextul armonizării legislației din România cu prevederile legislației Uniunii Europene, referitor la activitatea de pescuit și acvacultura, în cursul anului 2011 au fost abordate următoarele probleme importante, care au constituit și principalele priorități ale regiei :

- modernizarea amenajărilor piscicole (păstrăvării) ;

- îmbunătățirea tehnologiei de creștere a păstrăvului și scurtarea ciclului de producție exploatarea durabilă a resurselor acvatice vii din apele de munte (cu circa 5 luni) prin achiziționarea de pe piață internă a puietului de păstrăv cu greutatea medie de 10 gr ;
- perfecționarea continuă a resursei umane care deservește procesul de producție ;
- monitorizarea calității surselor de apă.

8. CONTROLUL ȘI PAZA PĂDURILOR

8.1. Controlul și inspecția silvică

În cadrul Planului strategic instituțional 2010-2013, pentru domeniul “PĂDURI”, obiectivul general îl constituie “Gestionarea durabilă a pădurilor și faunei cinegetice în scopul creșterii contribuției acestora la ridicarea calității vieții”. În cadrul acestuia, una din țintele urmărite este „asigurarea integrității fondului

forestier național și diminuarea lemnului de proveniență ilicită din circuitul economic, prin promovarea unor mecanisme și instrumente eficiente de administrare și control”.

Direcția de Control în Silvicultură din subordinea Direcției Generale Păduri, abreviată în continuare DCS, a constituit direcția de specialitate din cadrul Ministerului Mediului și Pădurilor (MMP) subordonată Direcției Generale Păduri (DGP), prin care autoritatea publică centrală care răspunde de silvicultură și-a exercitat în anul 2011 funcțiile de autoritate de stat și de efectuare a monitorizării, inspecției și controlului în domeniul pădurilor și al vânătorii, în scopul gestionării durabile atât a fondului forestier național și a vegetației forestiere din afara acesteia cât și a faunei de interes cinegetic.

Pentru realizarea obiectivelor DCS a efectuat direct sau a coordonat activități de inspecții și control privind respectarea normelor tehnice, economice și juridice specifice silviculturii și vânătorii. După efectuarea acestor activități a încheiat Note de control, supuse ierarhic verificării și aprobării. În cazul constatării de abateri de la reglementările specifice, s-au propus măsurile legale corespunzătoare, inclusiv măsuri administrative și măsuri de sesizare a instituțiilor abilitate.

DCS a fost mandatată să participe la acțiuni comune cu alte autorități publice abilitate, desfășurate în cadrul protocoalelor de colaborare și conform competențelor părților participante, stabilite de actele normative specifice.

În afara îndeplinirii atribuțiilor de monitorizare, inspecție și control, DCS a asigurat relația oficială cu diverse instituții, autorități, organizații și cu mass-media în aspectele referitoare la respectarea regimului silvic și a celui cinegetic, a monitorizat situațiile de urgență apărute în fondul forestier și în fondul cinegetic, a formulat întâmpinări la contestațiile din instanțele judecătorești față de sancțiunile contravenționale aplicate de personalul cu atribuții de control, a gestionat sistemul de raportare al controlului silvic și cinegetic la nivel național prin inspectoratele teritoriale de regim silvic și de vânătoare, a promovat acte administrative de îmbunătățire a instrumentelor utile controlului și a colaborat la dezbaterea și promovarea unor acte normative cu direcția de specialitate. Pentru a urmări trasabilitatea materialelor lemnoase, Ministerul Mediului și Pădurilor a preluat de la Ministerul Agriculturii și Dezvoltării Rurale, a menținut și a dezvoltat prin DCS componenta de control din programul informatic complex denumit SUMAL, care semnifică un sistem informatic integrat de urmărire a materialelor lemnoase, prevăzut de H.G. nr. 996/2008, O.M. 583/2008 și O.M. nr. 584/2008.

În perioada 01.01.2011 – 30.12.2011 activitatea desfășurată de către DCS s-a concretizat în 101 acțiuni de control, în urma cărora s-au încheiat și s-au aprobat 101 note de constatare.

În funcție de modul cum au fost stabilite și organizate activitățile de control, structura Notelor de constatare este următoarea:

- 44 note încheiate după controale tematice planificate, din care 22 note în domeniul pădurilor și 22 note în domeniul vânătorii;
- 7 note încheiate după controale inopinate în acțiuni comune din domeniul pădurilor în colaborare cu Inspectoratul General al Poliției Române (IGPR), în baza Planului Comun de Acțiune “Scutul Pădurii”;
- 4 note încheiate după verificări solicitate de IGPR sau de inspectoratele județene de poliție;
- 46 note încheiate după verificarea aspectelor semnalate în petiții;

Constatările din controalele efectuate au surprins o serie de nereguli și încălcări ale legislației și normelor tehnice din domeniul pădurilor și al vânătorii, precum și disfuncționalități ale managementului și în conținutul actelor normative, referitoare la următoarele aspecte:

- Administrarea fondului forestier național, respectiv îndeplinirea de către proprietarii fondului forestier / ocoalele silvice autorizate care administrează fond forestier pentru aceștia a tuturor obligațiilor prevăzute de către Codul Silvic în aplicarea regimului silvic. Asigurarea și efectuarea pazei și protecției pădurilor. Asigurarea cu continuitate de către deținătorii terenurilor forestiere, indiferent de forma de proprietate, a administrării / servicii silvice prin ocoale silvice autorizate;
- Îndeplinirea obligațiilor de a executa lucrările silvice conform prevederilor amenajamentului și/sau normelor tehnice silvice. Respectarea posibilității anuale și a planurilor de amenajament stabilite de amenajamentele silvice, Derogările de la prevederile amenajamentului. Respectarea prevederilor legale și ale normelor tehnice la amplasarea și realizarea tăierilor de produse accidentale
- Asigurarea regenerării pădurilor în termenul legal. Constituirea perimetrelor de ameliorare a terenurilor degradate prin împăduriri. Respectarea compozițiilor de regenerare, pe grupe ecologice. Constituirea și gestionarea fondului de conservare și regenerare a pădurilor din resursele prevăzute de lege, precum și a fondului de ameliorare;
- Asigurarea integrității fondului forestier național. Cazuri de ocupații ilegale. Cazuri de poluare a solului forestier prin exploatare petroliere. Cazuri de exploatare ilegală a agregatelor minerale de pe terenuri din fondul forestier național;
- Proveniența, circulația, depozitarea, prelucrarea primară și comercializarea materialelor lemnoase, inclusiv importul / exportul acestora. Regimul spațiilor de depozitare / sortare / prelucrare primară / comercializare a materialelor lemnoase;
- Modul de realizare a managementului activităților de silvicultură și de vânătoare;
- Gestionarea fondurilor de vânătoare. Organizarea vânătorilor. Prejudicii aduse faunei cinegetice.

În timpul controalelor au fost încheiate un număr de 950 procese verbale de constatare a contravențiilor, din care 370 contravenții silvice cu o valoare a amenzilor de 1.256.180 lei și 580 contravenții cinegetice, cu o valoare a amenzilor de 79.200 lei. În domeniul vânătorii au fost formulate un număr de 85 avertismente. În vederea luării măsurilor administrative împotriva personalului responsabil au fost comunicate deținătorilor un număr de 28 note, din care 21 note Regiei Naționale a Pădurilor –

Romsilva și primăriilor pentru fond forestier proprietate publică și 7 note deținătorilor de păduri private pentru personalul din cadrul ocoalelor silvice private.

Volumul materialului lemnos tăiat ilegal identificat în controalele DCS a fost de **2.344 mc. Valoarea totală estimată a prejudiciilor aduse faunei cinegetice a fost de 146.550 euro. A fost confiscat material lemnos cu un volum total de 8.981 mc.**

Au fost formulate un număr de 141 sesizări penale, din care 68 sesizări în domeniul pădurilor preponderent pentru furturi și tăieri ilegale de arbori și 73 sesizări în domeniul vânătorii privind desfășurarea unor acțiuni de vânătoare ilegale cu sau fără recoltare de vânat.

Notele au fost transmise altor autorități și instituții pentru luarea de măsuri în competența acestora, după cum urmează:

- 13 note la Parchetul de pe lângă Înalta Curte de Casație și Justiție și 14 note la Parchetele de pe lângă tribunalele județene;
- 2 notă la Consiliul Superior al Magistraturii;
- 1 notă la Direcția Națională Anticorupție;
- 13 note la IGPR și 4 note la inspectoratele de poliție județene;
- 1 notă la Ministerul de Finanțe și 2 note la direcțiile de finanțe județene;
- 1 notă la Curtea de Conturi;
- 1 notă la Monitorul Oficial al României;
- 1 notă la Autoritatea Națională pentru Restituirea Proprietăților (ANRP);
- 1 notă la Agenția Națională pentru Resurse Minerale (ANRM);
- 1 notă la Comisia de atestare a operatorilor economici pentru exploatarea lemnului de pe lângă Asociația Forestierilor din România (ASFOR);
- 2 note la consilii județene și Instituția Prefectului;
- 45 note la inspectoratele teritoriale de regim silvic și de vânătoare;
- 49 note la Regia Națională a Pădurilor - Romsilva, 1 notă la Institutul de Cercetări și Amenajări Silvice și 2 note la direcțiile silvice.

La nivel teritorial, inspecția și controlul silvic și cinegetic din partea autorității publice centrale care răspunde de silvicultură, indiferent de forma de proprietate asupra fondului forestier național și asupra vegetației forestiere din afara acestuia, au fost asigurate de următoarelor inspectorate teritoriale de regim silvic și de vânătoare, instituții cu personalitate juridică din subordinea ministerului:

Nr. crt.	Denumirea	Sediul	Județele arondate
1	ITRSV Brașov	Brașov	Brașov, Covasna, Harghita, Mureș, Sibiu
2	ITRSV București	București	Municipiul București, Călărași, Constanța, Giurgiu, Ialomița, Ilfov, Teleorman
3	ITRSV Cluj-Napoca	Cluj-Napoca	Alba, Bistrița-Năsăud, Cluj, Maramureș

4	ITRSV Focșani	Focșani	Brăila, Buzău, Galați, Tulcea, Vaslui, Vrancea
5	ITRSV Oradea	Oradea	Arad, Bihor, Satu Mare, Sălaj
6	ITRSV Ploiești	Ploiești	Argeș, Dâmbovița, Prahova
7	ITRSV Râmnicu Vâlcea	Râmnicu Vâlcea	Dolj, Gorj, Mehedinți, Olt, Vâlcea
8	ITRSV Suceava	Suceava	Bacău, Botoșani, Iași, Neamț, Suceava
9	ITRSV Timișoara	Timișoara	Caraș - Severin, Hunedoara, Timiș

În ceea ce privește suprafețele de fond forestier național și de vegetație forestieră din afara acestuia pentru care deținătorii de pădure au asigurat administrarea/servicii silvice prin structuri cu specific silvic (ocoale silvice de stat din structura Regiei Naționale a Pădurilor – Romsilva și ocoale silvice private), inspecția și controlul silvic au fost exercitate, conform prevederilor legale, de către personalul silvic cu atribuții de control din aceste structuri silvice de administrare / asigurare servicii silvice.

Sintetic, realizările activităților de inspecție și control ale personalului silvic din teritoriu se prezintă astfel:

Inspecția și controlul silvic

Indicatori	Total
a. număr de controale	247135
b. număr contravenții constatate	30974
c. valoarea amenzilor aplicate (mii lei)	23215,2
d. material lemnos confiscat (mc)	60190
e. număr infracțiuni constatate	3551
f. valoarea prejudiciilor din infracțiuni (mii lei)	32662
g. volumul materialului lemnos tăiat ilegal (mc)	266220
h. pomi de Crăciun confiscați (bucăți)	21488
i. număr reclamații verificate	2042

În teritoriu, contravențiile silvice au fost constatate de agenți constatați din cadrul inspectoratelor teritoriale de regim silvic și de vânătoare (ITRSV), al Regiei Naționale a Pădurilor – Romsilva (RNP) și al ocoalelor silvice private (OSP). La acestea se adaugă constatările directe ale personalului silvic cu atribuții de control din cadrul autorității publice centrale (370 contravenții silvice constatate).

Structura contravențiilor constatate de personalul silvic cu atribuții de control din teritoriu din cadrul ITRSV, RNP și OSP, în funcție de natura faptelor, este reprezentată grafic astfel:

Structura contravențiilor constatate de personalul silvic din teritoriu (ITRSV, RNP, OSP)

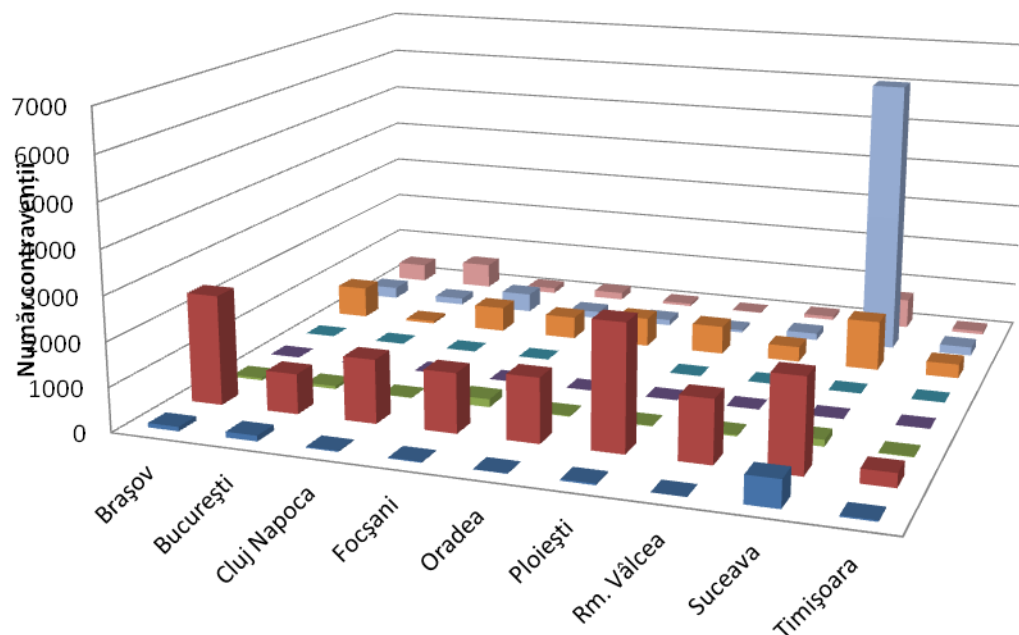

	Brașov	București	Cluj Napoca	Focșani	Oradea	Ploiești	Rm. Vâlcea	Suceava	Timișoara
neasigurare contracte adare/servicii	99	128	24	21	9	35	2	611	30
tăieri ilegale de arbori	2483	909	1436	1343	1450	2826	1417	2097	316
pășunat abuziv	50	66	8	184	18	14	31	152	13
incendiere a pădurilor	7	0	4	1	0	1	0	2	0
reducere și ocupare a supr. pădurilor	2	0	0	0	0	0	1	0	1
controlul circulației mat. lemnoase	730	61	578	518	676	661	352	1150	325
depozite, gater, instalații debitat	265	157	443	160	134	59	160	6327	199
exploatarea lemnului	420	590	124	170	62	11	83	688	75

În funcție de locație, faptele care au constituit contravenții silvice au fost săvârșite fie direct în pădure în proporție de 55% (tăieri ilegale sau fără drept de arbori, pășunat abuziv, incendierea pădurilor și reducerea suprafeței acestora, exploatarea lemnului pentru care au fost încheiate în total un număr total de 17.060 procese verbale de constatare a contravențiilor silvice), fie în afara acesteia în proporție de 45% (neasigurarea administrării și nerespectarea prevederilor legale la achiziția, transportul, prelucrarea și comercializarea materialelor lemnoase, pentru care au fost încheiate în total un număr total de 13.914 procese verbale de constatare a contravențiilor silvice).

n teritoriu această proporție a fost următoarea:

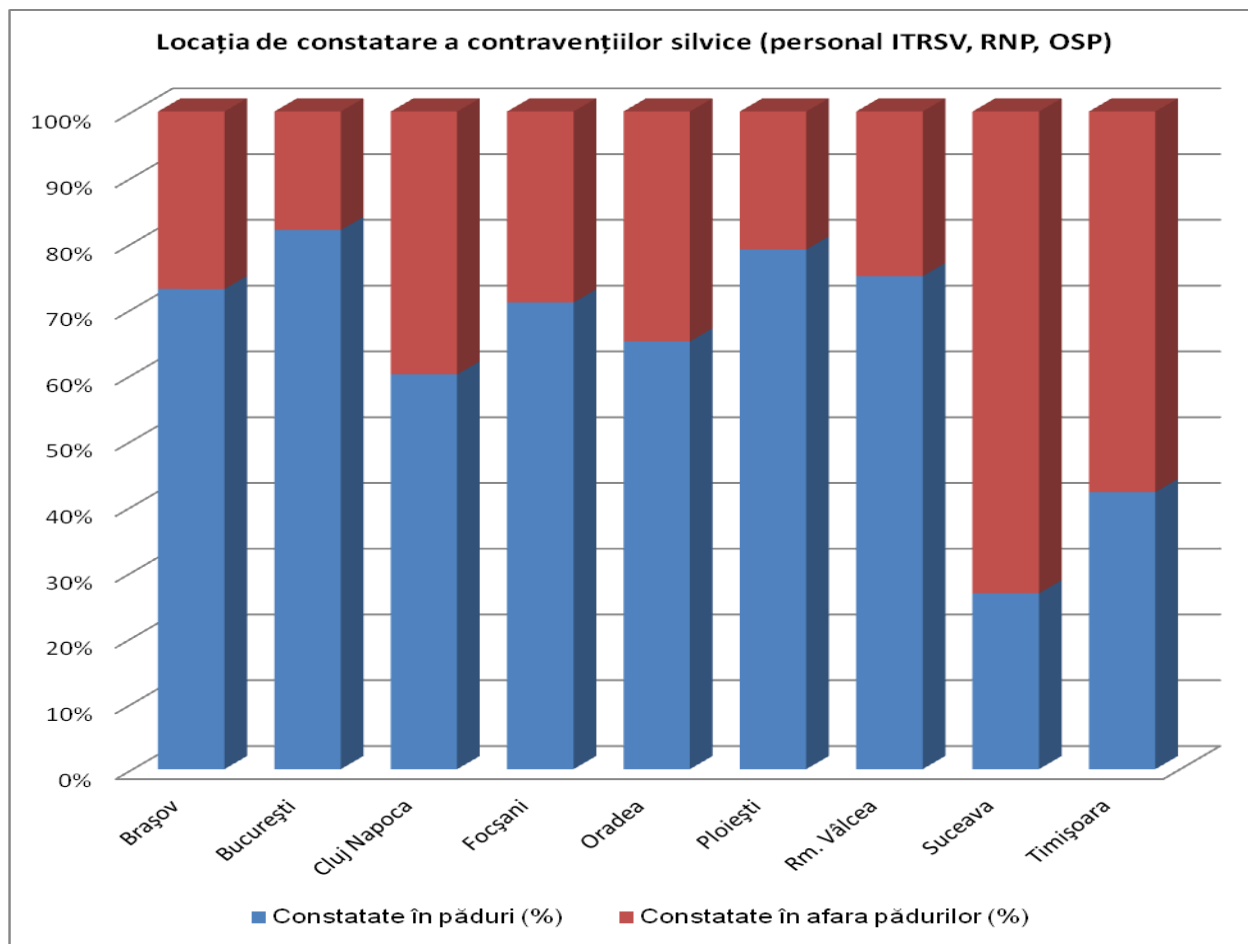

Un număr de 14.277 contravenții, reprezentând 46% din numărul total de procese verbale de constatare a contravențiilor silvice se referă strict la tăieri ilegale sau fără drept de arbori din păduri cu următoarea structură de administrare:

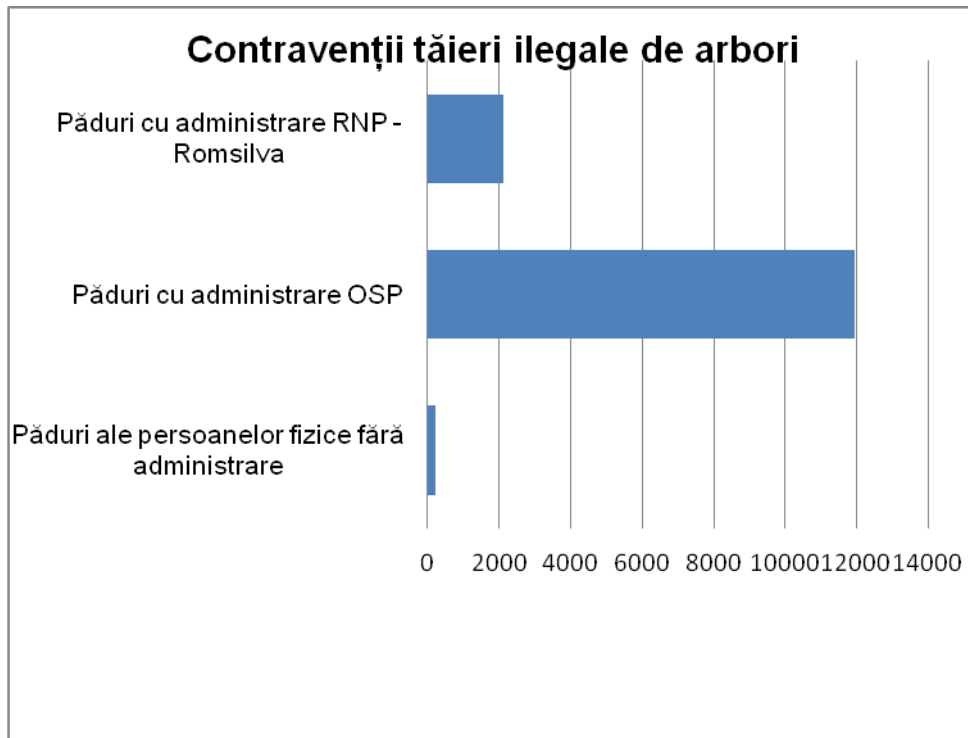

Deoarece procesele verbale de constatare a contravențiilor pot fi încheiate numai pentru fapte cu autori cunoscuți, în afara personalului cu atribuții de control și personalul silvic cu atribuții de pază este abilitat de lege să dreseze aceste acte administrative. Ca urmare, în cazul pădurilor deținute de persoanele fizice și juridice inclusiv unități administrativ – teritoriale pentru care nu au fost asigurate administrarea sau serviciile silvice, au fost încheiate un număr nesemnificativ de procese verbale de constatare a contravențiilor (202), dar s-au constatat un număr mare de infracțiuni pentru tăieri ilegale/fără drept de arbori (647 infracțiuni), respectiv s-a identificat un volum mare al tăierilor ilegale (98.243 mc).

Pentru proprietarii care nu și-au asigurat paza pădurilor, structurile teritoriale de specialitate ale autorității publice centrale care răspunde de silvicultură au întocmit în anul 2011 un număr de 959 contravenții.

În ceea ce privește infracțiunile silvice, acestea au fost constatate de personal silvic din cadrul ITRSV, RNP și OSP astfel:

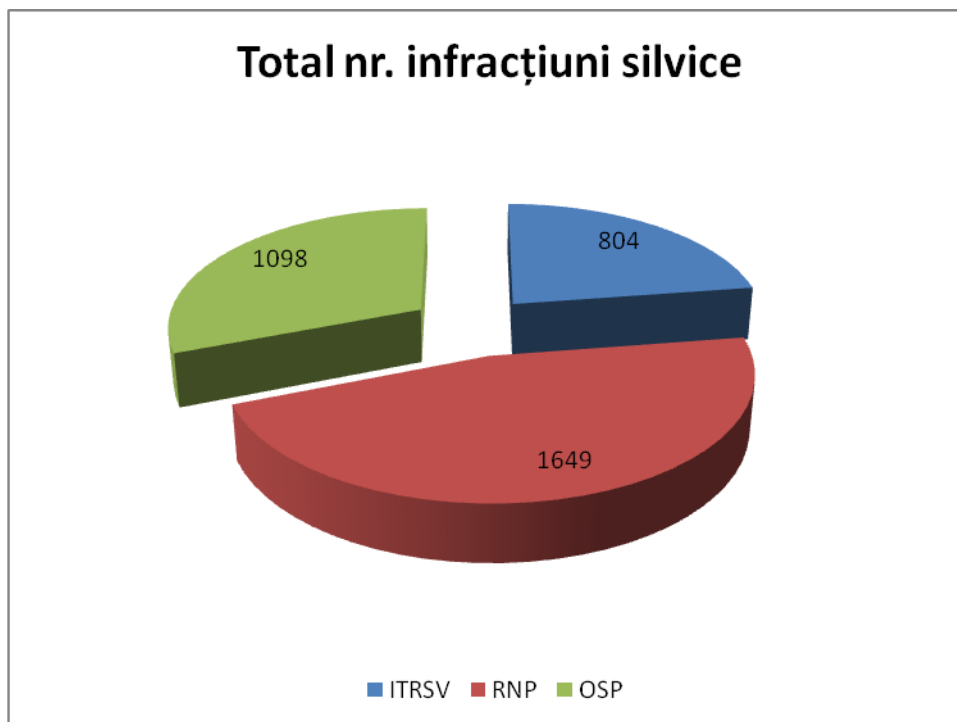

În raport cu numărul mic de personal cu atribuții de control disponibil, numărul de constatări ale ITRSV (804) este semnificativ. La acestea se adaugă 68 sesizări penale în domeniul pădurilor, preponderent pentru furturi și tăieri ilegale de arbori, formulate de către Direcția de Control în Silvicultură.

Referitor strict la tăieri ilegale sau fără drept de arbori din păduri, în anul 2011 s-au constatat un număr de 3.321 de infracțiuni pentru astfel de fapte, ceea ce reprezintă 94 % din numărul total al infracțiunilor silvice constatate și corespunde cu următoarea structură de administrare a pădurilor:

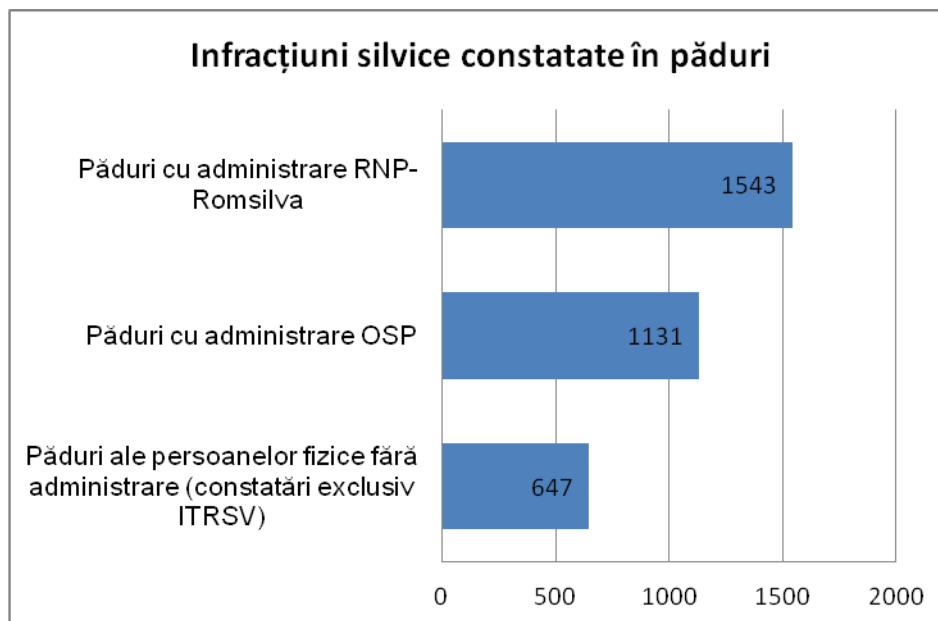

Indicatorii de monitorizare, inspecție și control din anul 2011 sunt următorii:

a) Administrarea pădurilor:

- Numărul controalelor de fond sau parțiale: 52.124 controale;
- Numărul contravențiilor constatate de structurile teritoriale de specialitate ale autorității publice centrale care răspunde de silvicultură pentru neasigurarea pazei pădurilor: 959 contravenții;
- Valoarea amenzilor pentru neasigurarea pazei pădurilor: 788.600 lei.

b) Tăieri ilegale/fără drept și sustrageri de arbori:

- Numărul actelor privind infracțiunile săvârșite pentru tăieri ilegale de arbori: 3.551 infracțiuni;

Constatățile personalului silvic privind infracțiunile referitoare strict la tăierile ilegale/fără drept de arbori și furturi de arbori, din care infracțiuni pentru tăieri ilegale/fără drept și furturi de arbori constatate exclusiv de către inspectoratele teritoriale de regim silvic și de vânatoare pe proprietățile forestiere fără administrare / asigurare servicii silvice, au avut următoarea distribuție teritorială corespunzătoare acestor inspectorate:

Total infracțiuni silvice, infracțiuni pentru tăieri ilegale, din care în pădurile neadministrare

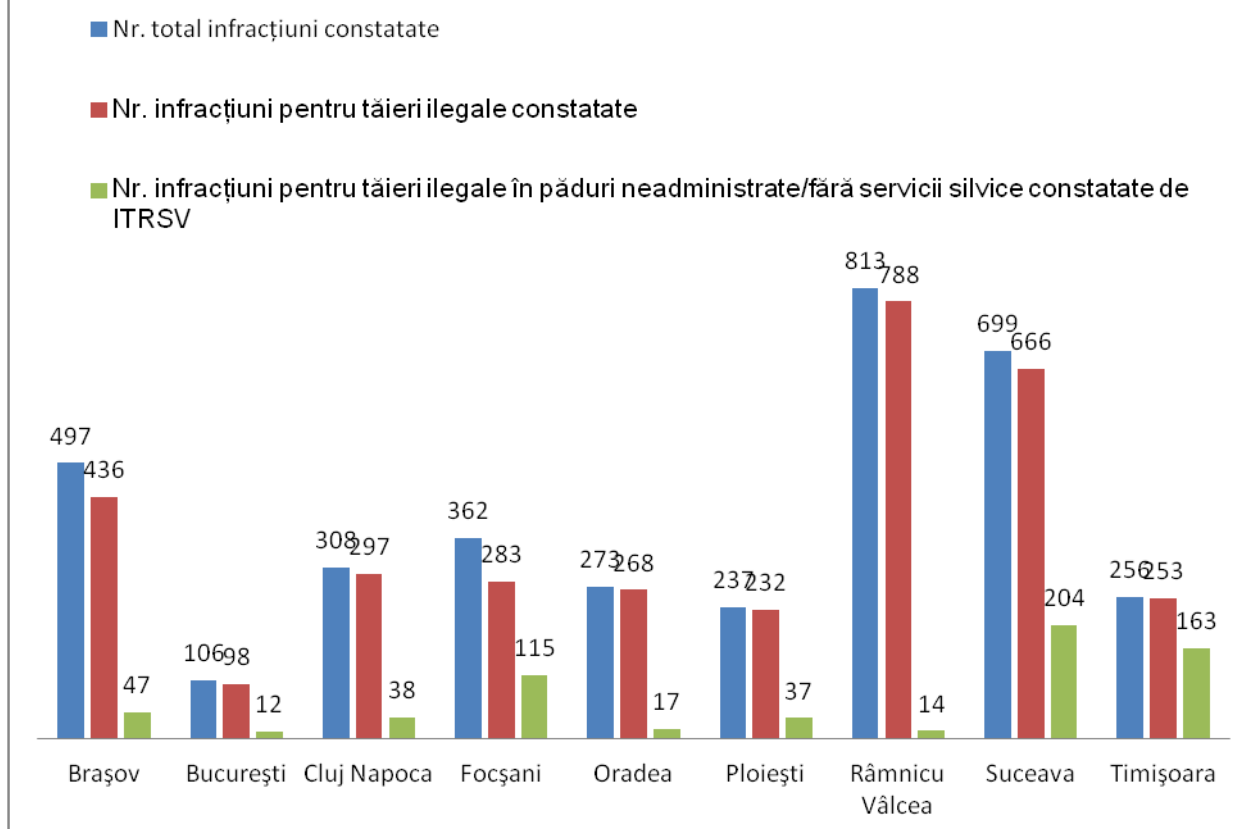

- Numărul contravențiilor pentru tăieri ilegale sau fără drept de arbori: 14.277 contravenții;
- Valoarea amenzilor pentru tăieri ilegale sau fără drept de arbori: 14.002.498 lei;
- Volumul total constatat ca tăiat ilegal sau fără drept: 266.220 mc, din care 123.831 mc volum identificat în controale proprii ITRSV, 96.398 mc volum identificat de R.N.P. – Romsilva în păduri pe care le administrează sau pentru care asigură servicii silvice și 45.991 mc identificat de ocoalele silvice private în păduri pe care le administrează sau pentru care asigură servicii silvice.

Dacă suprafețele de pădure pentru care deținătorii nu au încheiat contracte de administrare sau de asigurare servicii silvice reprezintă 7% din suprafața fondului forestier național, volumul de lemn identificat pe aceste suprafețe a (98.244 mc) reprezintă 37% din volumul total identificat.

Din volumul total de 266.220 mc identificat ca tăiat ilegal sau fără drept, 138.443 mc respectiv 52% reprezintă volumul corespunzător infracțiunilor silvice, 19.858 mc respectiv 7,5% corespunzător contravențiilor silvice, 4.221 mc respectiv 1,6% corespunzător reducerii răspunderii patrimoniale a persoanelor cu atribuții de pază conform prevederilor art. 6, alin (2) din OUG nr. 85/2006 cu modificările

ulterioare, 94.295 mc respectiv 35,4% volum identificat în inspecțiile de fond din cantoane și nejustificat de personalul silvic prin acte de contravenție sau infracțiune și 9.403 mc respectiv 3,5% volumul lemnului tăiat și abandonat de făptași:

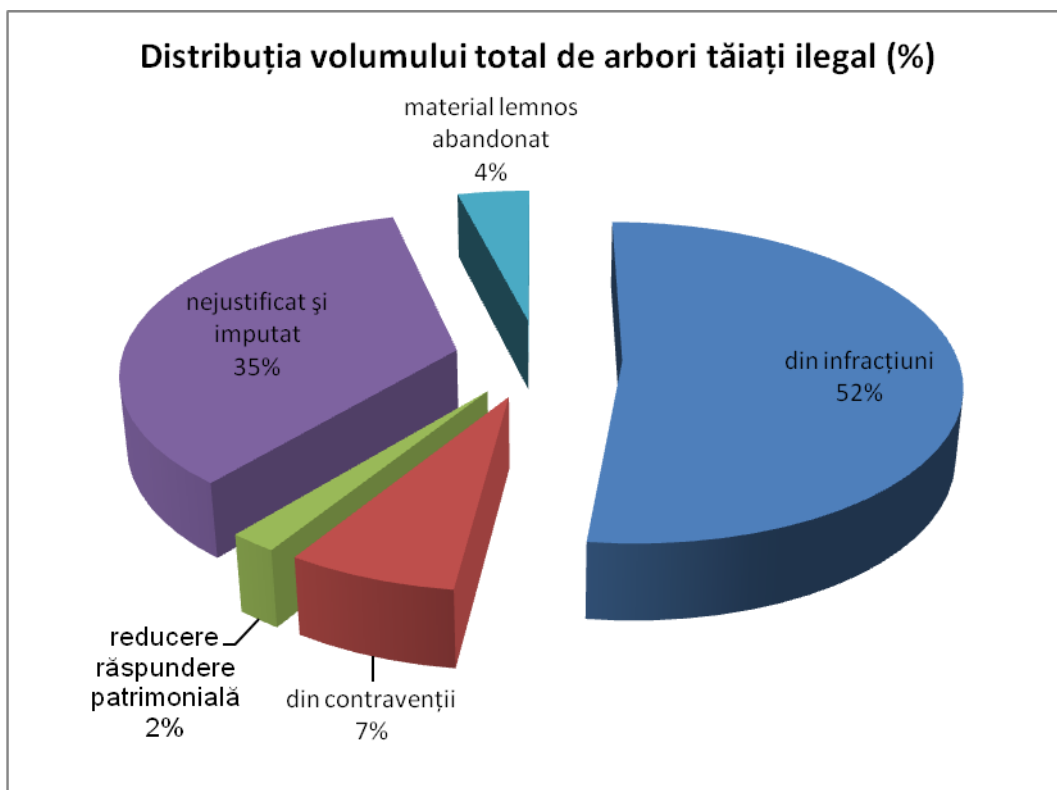

Pe categorii de structuri silvice din care fac parte agenții constatatori această distribuție este următoarea:

- Constatări proprii ale inspectoratelor teritoriale de regim silvic și de vânătoare:

Din volumul total de 123.831 mc identificat de inspectoratele teritoriale ca tăiat ilegal, volumul de 5.402 mc a fost identificat în păduri cu administrare RNP, 20.185 mc în păduri cu administrare OSP, iar volumul de 98.244 mc în păduri private pentru care proprietarii nu au asigurat administrarea sau servicii prin ocoale silvice.

Reprezentarea grafică a ponderii volumului de arbori tăiați ilegal sau fără drept în funcție de natura constatărilor ITRSV este următoarea:

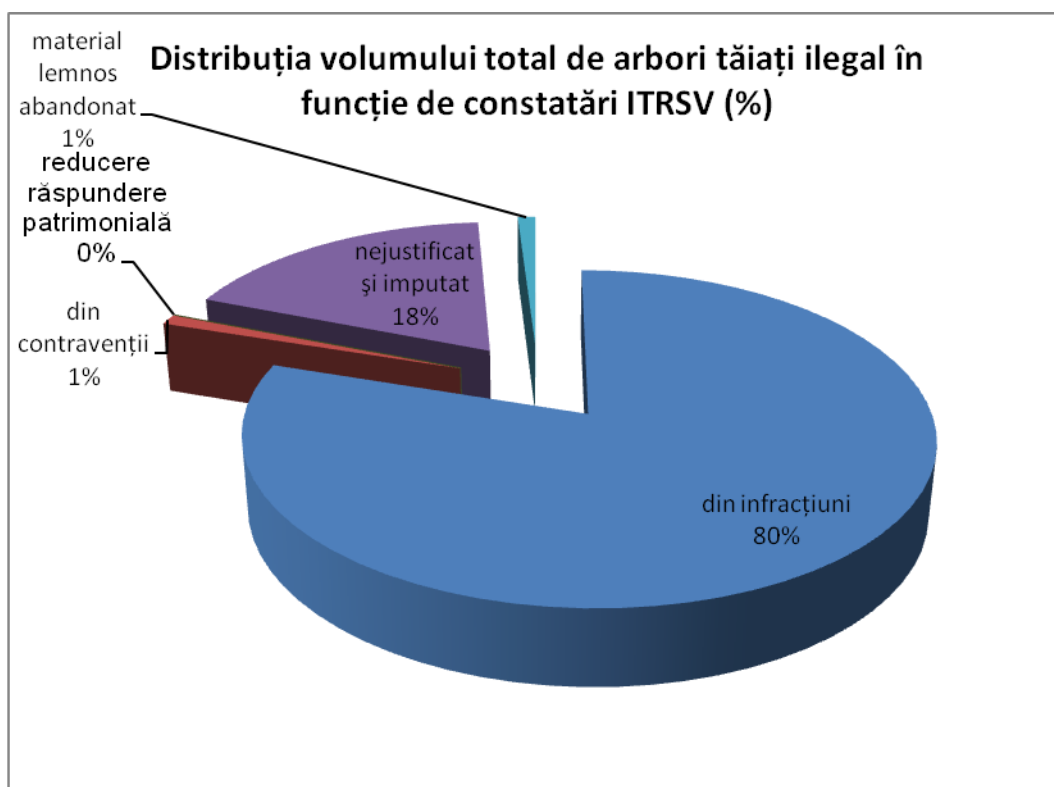

Această distribuție este determinată de ponderea foarte mare a volumului de tăieri ilegale/fără drept sau furturi de arbori identificat în proprietățile forestiere ale persoanelor fizice și juridice care nu și-au asigurat administrarea sau serviciile silvice prin ocoale silvice autorizate (98.244 mc din totalul de 123.831 mc, respectiv 79 %).

- Constatări ale unităților din structura Regiei Naționale a Pădurilor - Romsilva:

În pădurile proprietate publică de stat administrate de ocoalele de stat și în cele administrate pe bază de contract de administrare sau de asigurare servicii silvice de către subunitățile Regiei Naționale a Pădurilor - Romsilva, s-a identificat un volum tăiat ilegal sau fără drept însumând 96.398 mc. Acest volum provine din: 26.869 mc respectiv 27,9% din infracțiuni, 16.015 mc respectiv 16,6% din contravenții, 1.226 mc respectiv 1,3 % corespunzător reducerii răspunderii patrimoniale a persoanelor cu atribuții de pază conform prevederilor art. 6, alin (2) din OUG nr. 85/2006 cu modificările ulterioare, 48.610 mc respectiv 50,4% volum identificat în inspecțiile de fond din cantoane și nejustificat de personalul silvic prin acte de contravenție sau infracțiune și 3.678 mc respectiv 3,8% volumul lemnului tăiat și abandonat.

Reprezentarea grafică a ponderii volumului de arbori tăiați ilegal sau fără drept în funcție de natura constatărilor personalului cu atribuții de pază și control din structura RNP este următoarea:

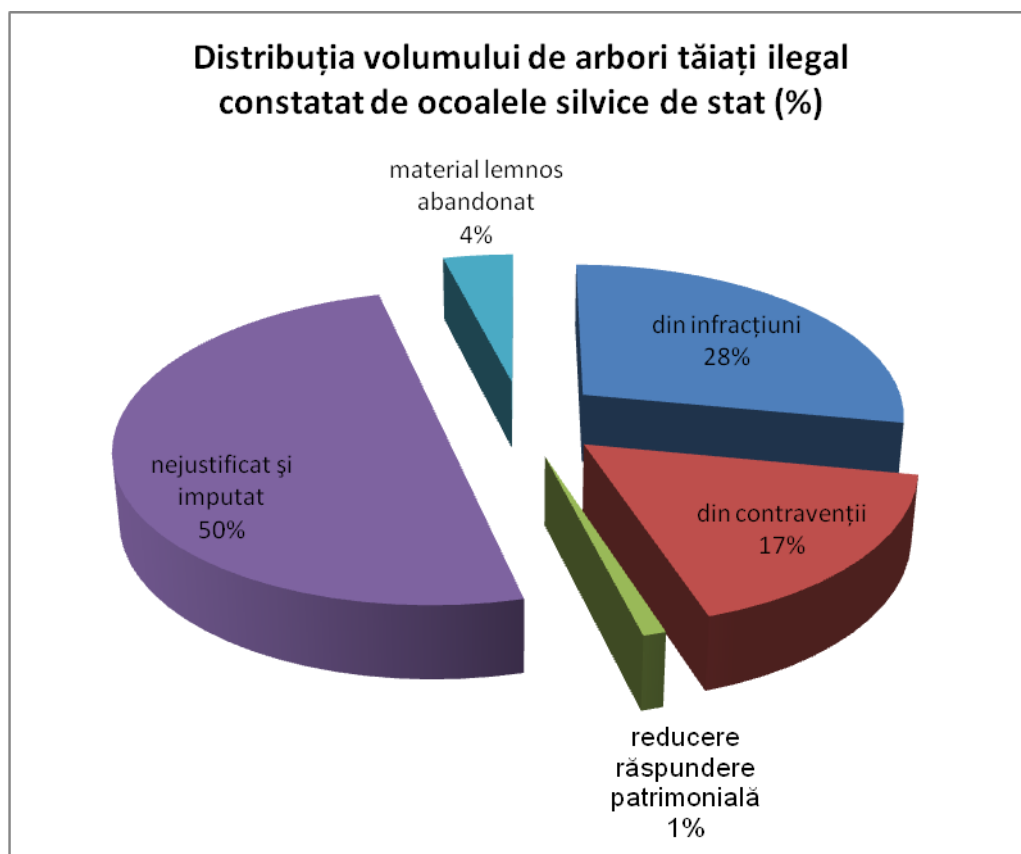

- **Constatări ale ocoalelor silvice private:**

În pădurile aparținând persoanelor juridice și fizice, administrate prin ocoalele silvice private sau/și în cele care au asigurate servicii silvice efectuate de către aceste ocoale silvice, s-a identificat un volum tăiat ilegal sau fără drept însumând 45.991 mc. Acest volum provine din: 12.230 mc respectiv 26,6% din infracțiuni, 3.358 mc respectiv 7,3% din contravenții, 2.984 mc respectiv 6,5% corespunzător reducerii răspunderii patrimoniale a persoanelor cu atribuții de pază conform prevederilor art. 6, alin (2) din OUG nr. 85/2006 cu modificările ulterioare, 21.850 mc respectiv 47,5% volum identificat în inspecțiile de fond din cantoane și nejustificat de personalul silvic prin acte de contravenție sau infracțiune și 5.569 mc respectiv 12,1% volumul lemnului tăiat și abandonat.

Reprezentarea grafică a ponderii volumului de arbori tăiați ilegal sau fără drept în funcție de natura constatărilor personalului cu atribuții de pază și control din ocoalele silvice private este următoarea:

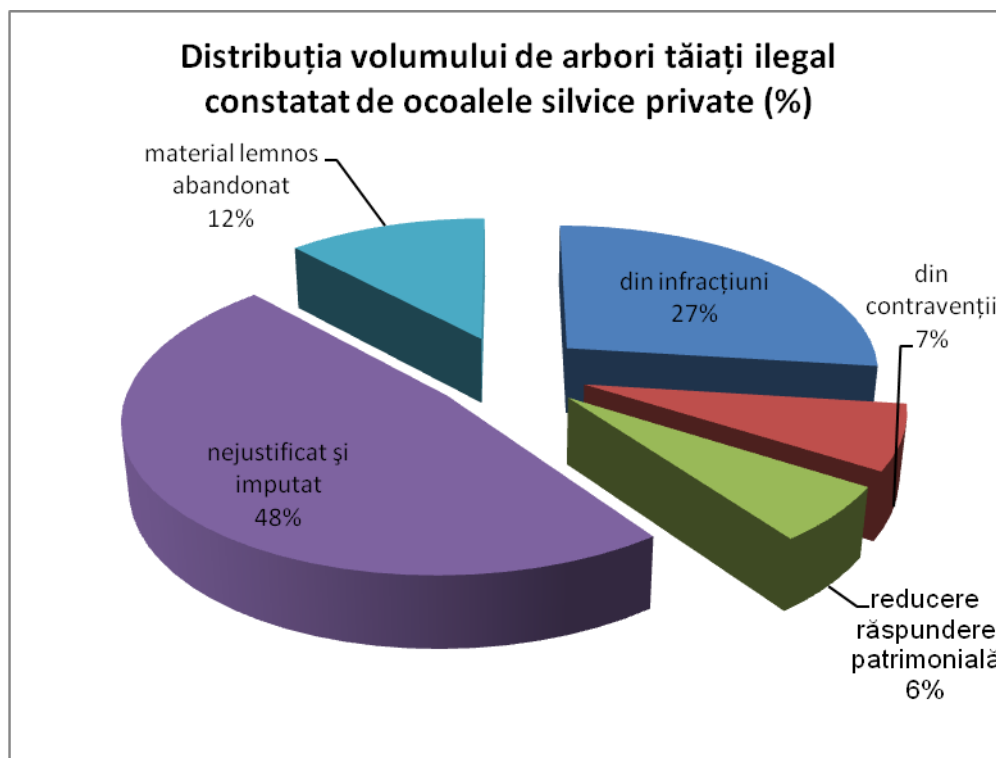

- Valoarea pagubelor rezultate prin tăieri ilegale: 51.101.667 lei, din care: 30.822.832 lei din infracțiuni, 2.994.738 lei din contravenții, 960.734 lei corespunzător reducerii răspunderii patrimoniale a persoanelor cu atribuții de pază conform prevederilor art. 6, alin (2) din OUG nr. 85/2006 cu modificările ulterioare, și 16.323.363 lei sumă imputată personalului silvic titular de canton;

c) Pășunatul abuziv

- Numărul actelor privind infracțiunile pentru pășunat abuziv: 27;
- Numărul contravențiilor pentru pășunat abuziv: 536;
- Valoarea amenzilor pentru pășunat abuziv: 361.674 lei;
- Valoarea pagubelor rezultate prin pășunat abuziv: 221.403 lei, din care: 155.574 lei din infracțiuni, 54.927 lei din contravenții și 10.902 lei sumă imputată personalului silvic;

d) Incendierea pădurilor

- Numărul contravențiilor pentru incendierea pădurilor: 15;
- Valoarea amenzilor pentru incendierea pădurilor: 11.900 lei;
- Valoarea pagubelor rezultate prin incendierea pădurilor: 128.441 lei.

e) Integritatea și permanența pădurilor:

- Numărul actelor privind infracțiunile săvârșite pentru ocuparea ilegală a suprafețelor forestiere: 161 infracțiuni;
- Numărul contravențiilor întocmite pentru ocuparea terenurilor forestiere: 4 contravenții;
- Valoarea amenzilor pentru ocuparea ilegală a terenurilor forestiere: 9.930 lei;
- Valoarea pagubelor rezultate prin ocuparea terenurilor forestiere: 1.571.684 lei;

f) Controlul circulației materialelor lemnoase.

- Numărul controalelor circulației materialului lemnos: 100.094 controale;
- Numărul contravențiilor constatate: 5.051 contravenții;
- Valoarea amenzilor aplicate: 8.061.456 lei;
- Material lemnos confiscat: 25.329 mc, din care 10.146 mc buștean, 3.292 mc cherestea și 11.891 lemn foc;
- Pomi de Crăciun confiscați: 19.125 buc.;

g) Controlul instalațiilor, depozitelor, etc.

- Numărul controalelor efectuate la instalații, depozite, centre de comercializare a materialului lemnos, etc.: 5.818 controale;
- Numărul contravențiilor constatate: 7.904 contravenții;
- Valoarea amenzilor aplicate: 6.301.794 lei;
- Material lemnos confiscat fizic și valoric: 34.861 mc, din care 18.903 mc buștean, 7.836 mc cherestea și 8.122 lemn foc;

Confiscările de material lemnos făcute de personalul silvic în activitatea de control a circulației materialului lemnos și în controalele efectuate la instalații, depozite, centre de comercializare a materialului lemnos, etc., corespunzător arondării județelor la inspectoratele teritoriale de regim silvic și de vânătoare, au următoarea distribuție:



h) Controlul exploatării lemnului

- Numărul controalelor în parchete de exploatare: 57.110 controale;
- Numărul contravenţiilor constatate: 2.223 contravenţii;
- Valoarea amenzilor aplicate: 1.713.818 lei.

i) Inspecţii şi controale finalizate prin rapoarte şi note.

- Numărul inspecţiilor şi controalelor tematice programate: 29.947 acţiuni;
- Numărul inspecţiilor şi controalelor urmare a sesizărilor, petiţiilor, memoriilor etc.: 2.042 acţiuni;

j) Sancţionarea disciplinară şi administrativă a personalului din structurile silvice de administrare

- Sancţiuni aprobate: 439 sancţiuni din care 36 sancţiuni cu desfacerea contractului de muncă/retragerea autorizaţiei de practică şi 26 sancţiuni cu suspendarea contractului de muncă/suspendarea autorizaţiei de practică.

k) Paza pădurilor

- Activitatea efectivă de pază a pădurilor, la nivel de canton silvic sau, în cazul suprafeţelor de pădure neadministrare, la nivel de proprietate forestieră, s-a controlat prin inspecţii de fond şi parţiale, pe total fiind efectuate un număr de 52.124 inspecţii.

Din acestea, inspectoratele teritoriale (ITRSV) au efectuat 9.448 inspecţii, din care 7.215 pe suprafeţele de pădure neadministrare sau fără servicii silvice asigurate prin ocoale silvice autorizate, cu ocazia cărora s-a imputat suma totală de 2.594.828 lei. Structurile silvice de administrare ale statului (RNP) au efectuat 37.964 de

inspecții pe suprafețele de pădure pe care le administrează/asigură servicii silvice, cu ocazia cărora s-a imputat suma totală de 9.565.534 lei; Structurile silvice private de administrare (OSP) au efectuat 4.712 de inspecții pe suprafețele de pădure pe care le administrează/asigură servicii silvice, cu ocazia cărora s-a imputat suma totală de 2.712.454 lei.

Controalele efectuate au următoarea distribuție teritorială corespunzătoare grupurilor de județe arondate la inspectoratele teritoriale:

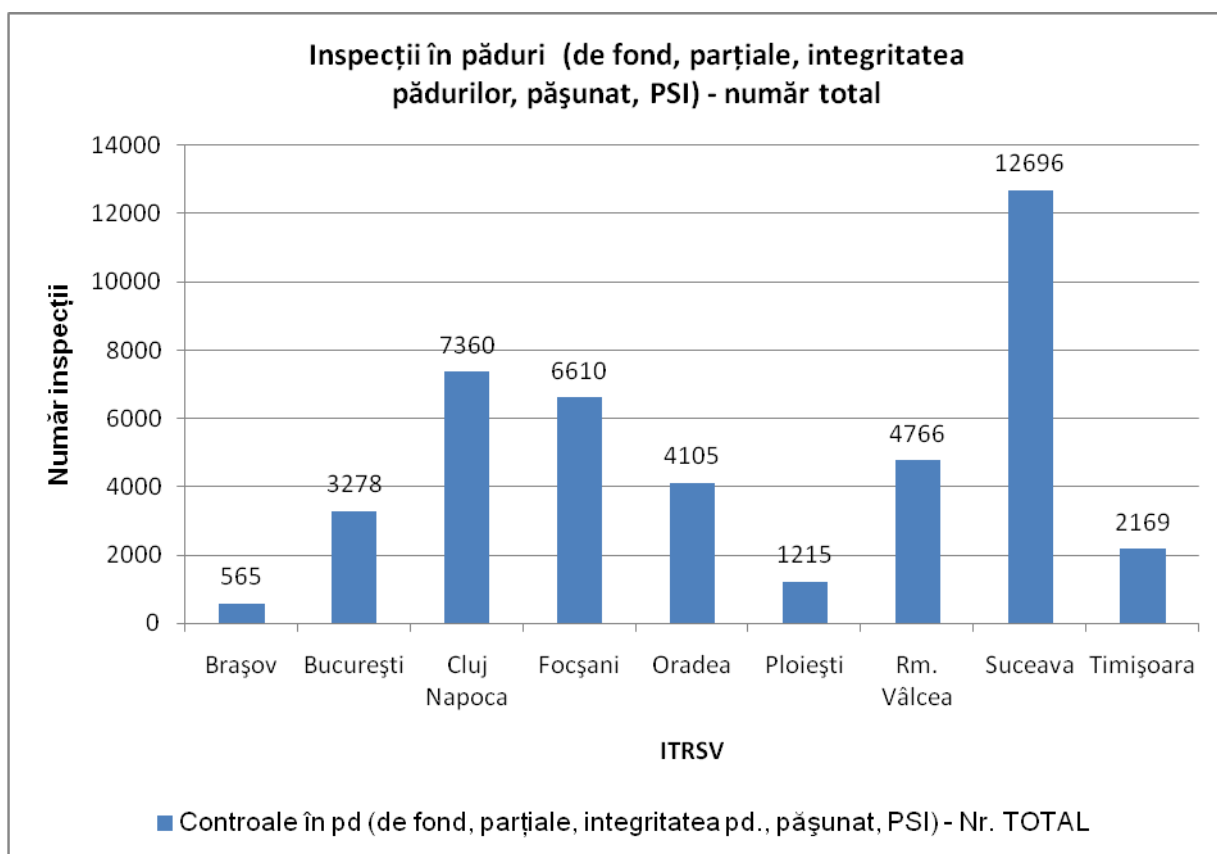

8.2. Paza pădurilor

Activitatea efectivă de pază a pădurilor, la nivel de canton silvic, s-a controlat prin inspecții de fond și parțiale. Astfel, în pădurile proprietate publică a statului s-au efectuat 37.964 inspecții de fond și parțiale, cu ocazia cărora s-a imputat suma totală de 9.565.534 lei.

În fondul forestier de stat, valoarea totală a pagubelor produse prin tăieri ilegale de arbori și pășunat abuziv este de 17.912.792 lei.

Întrucât suprafețele preluate în pază de la persoanele fizice sunt relativ mici, acestea au fost incluse, în general, în cantoanele existente, iar tăierile ilegale nu s-au evidențiat separat.

Acțiunea de contractare pentru servicii silvice și administrarea pădurilor se derulează în continuare.

Activitatea de prevenire și stingere a incendiilor

Măsurile de prevenire și stingere a incendiilor în păduri sunt luate de către Ministerul Mediului și Pădurilor prin structurile din subordine sau aflate sub autoritate (inspectoratele silvice teritoriale prin monitorizarea ocoalelor silvice private și RNP – Romsilva prin subunitățile din subordine), de către Ministerul Administrației și Internelor prin Inspectoratul General pentru Situații de Urgență cu structurile acestuia din teritoriu (ISU), de către Ministerul Agriculturii și Dezvoltării Rurale precum și de către autoritățile locale. Între acestea există un protocol de colaborare la nivel național și la nivelul fiecărui județ.

La nivelul structurilor silvice de administrare, s-a efectuat, cu inspectoratele pentru situații de urgență județene și al municipiului București, revizuirea și actualizarea planurilor de autoapărare împotriva incendiilor, a planurilor de alarmare și mobilizare a forțelor de intervenție și a mijloacelor necesare în caz de incendii.

Principali factori care influențează dezvoltarea incendiilor în terenuri forestiere sunt cei climatologici (regimul termic și regimul precipitațiilor), precum și compoziția arboretelor (speciile de rășinoase fiind mai expuse decât cele de foioase). De asemenea, vecinătatea terenurilor agricole și a așezărilor umane și accesul necontrolat în fondul forestier constituie factori de risc pentru declanșarea incendiilor în păduri.

Numărul de incendii de pădure înregistrate în anul 2011 este de 268, fiind afectate 3278,34 ha pădure și fiind înregistrate pagube de 309.225 lei.

Principala cauză ale incendiilor de pădure, la fel ca în ultimii ani, a fost reprezentată de curățarea terenurilor agricole din vecinătatea pădurilor prin aprinderea necontrolată a resturilor de plante uscate.

Cele mai mari suprafețe de pădure afectate de incendii au fost cele din județele Cluj (427 ha fond forestier), Caraș Severin (405,8 ha fond forestier) și Dolj (324,7 ha fond forestier).

Pierderile economice în urma incendiilor forestiere nu sunt foarte ridicate, deoarece populația și autoritățile intervin de regulă pentru stingerea incendiilor forestiere încă din faza de început. Pierderile mici economice sunt, de asemenea, determinate de condițiile climatice, dar și de compoziția pădurilor în care predomină speciile de foioase, precum și de faptul că se manifestă și în păduri tinere.

La nivelul structurilor de administrare silvice, s-a efectuat, cu inspectoratele pentru situații de urgență județene și al municipiului București, revizuirea și actualizarea planurilor de autoapărare împotriva incendiilor, a planurilor de alarmare și mobilizare a forțelor de intervenție și a mijloacelor necesare în caz de incendii.

8.3. Inspekția și controlul cinegetic

8.3.1. Direcții principale de acțiune

Inspekția și controlul activității cinegetice s-a realizat de către personalul cu atribuții de control cinegetic din cadrul direcției de specialitate (Direcția de Control în Silvicultură, fostă Direcția de Inspekții Silvice și Cinegetice) și cel din cadrul inspectoratelor teritoriale de regim silvic și de vânătoare. Obiectivele urmărite au fost următoarele:

- Respectarea clauzelor stipulate în contractele de gestionare a fondurilor de vânătoare;
- Evaluarea anuală a efectivelor de faună de interes cinegetic;
- Aplicarea de către deținătorii de terenuri pe care s-au constituit fondurile cinegetice și gestionarii fondurilor cinegetice a măsurilor necesare menținerii echilibrului agro – silvo - cinegetic și prevenirii pagubelor cauzate de fauna de interes cinegetic culturilor agricole, animalelor domestice și fondului forestier;
- Autorizarea, organizarea și practicarea acțiunilor de vânătoare și încasarea tarifelor prevăzute de lege;
- Utilizarea raselor de câini admise la vânătoare în România;
- Utilizarea armelor și munițiilor omologate;
- Capturarea exemplarelor din fauna de interes cinegetic în vederea repopulării sau comercializării;
- Regimul de circulație al exemplarelor de faună de interes cinegetic aflate în stare vie, a celui împușcat și a trofeelor de faună de interes cinegetic;
- Legalitatea ținerii în captivitate a exemplarelor din speciile de interes vânătoresc;
- Înființarea și funcționarea crescătoriilor de faună de interes cinegetic și a complexurilor de vânătoare;
- Regimul permiselor și autorizațiilor de vânătoare eliberate;
- Atelierele de naturalizare a vânatului;
- Realitatea criteriilor de licențiere în baza cărora s-a emis Licența de funcționare, pentru toate categoriile de gestionari de fonduri de vânătoare;
- Evaluarea și crotalierea trofeelor de vânat de către toate categoriile de gestionari;
- Reactualizarea suprafețelor fondurilor cinegetice pe categorii de deținători;
- Achitarea obligațiilor financiare față de deținătorii de terenuri pe care sunt arondate fondurile cinegetice;
- Organizarea acțiunilor desfășurate de gestionarii fondurilor cinegetice privind prevenirea și combaterea braconajului cinegetic
- Reclamații și sesizări privind aplicarea regimului cinegetic

8.3.2. Deficiențe identificate în activitatea gestionarilor fondurilor de vânătoare

Principalele deficiențe identificate prin controalele efectuate au fost:

Privind organizarea și practicarea vânătorii:

- Nu se respectă regimul autorizațiilor de vânătoare la eliberare, la utilizarea și la gestionarea acestora.
- Nu se respectă metodele de vânătoare.
- Nu se respectă principiile selecției vânatului.

Privind evaluarea vânatului:

- Nu se întocmesc (completează) documentele primare necesare fundamentării mărimii efectivelor de vânat (condicile de serviciu și fișele de observație).
- Nu se respectă metodologia de evaluare a efectivelor de vânat

Privind hrănirea complementară a vânatului pe timp de iarnă:

- Nu se justifică cantitățile de hrană prin înregistrarea documentelor de proveniență în contabilitate.
- Nu se realizează cantitățile minime de hrană complementară prevăzute în contractele de gestionare.
- Nu există corelație între inventarul de construcții și instalații vânătoarești din fișa fondului și contabilitate cu situația existentă pe teren.

Privind evidențele activității de vânătoare:

- Nu se completează la zi fișa fondului de vânătoare.
- Nu se achită cotele parte din tarifele de gestionare ce se cuvin celorlalți deținători de terenuri pe care s-au constituit fondurile de vânătoare.
- Nu se completează la zi condicile de serviciu ale personalului de teren.

Privind îndeplinirea condițiilor de licențiere:

- Nu există angajat personal cu atribuții exclusive de pază și de ocrotire a faunei cinegetice de pe fondurile de vânătoare.
- Nu există în dotarea paznicilor de vânătoare arme de paza.

Privind prevenirea și combaterea braconajului cinegetic:

- Nu sunt întocmite planuri de prevenire și combaterea a braconajului.
- Personalul angajat al gestionarilor nu este dotat corespunzător pentru asemenea acțiuni.
- Nu se semnalează și nu se aplică amenzi contravenționale, de către gestionari, pentru faptele culpabile ce se constată pe fondurile de vânătoare.

8.3.3. Rezultate obținute

În anul 2011, activitatea de inspecție și control cinegetic a inspectoratelor teritoriale de regim silvic și de vânatoare se prezintă sintetic astfel:

Nr. crt.	Indicatori	TOTAL
1	Nr. controale de fond	386
2	Nr. controale privind respectarea clauzelor contractelor de gestionare	248
3	Nr. contracte de gestionare propuse spre reziliere	
4	Nr. controale privind îndeplinirea criteriilor de licențiere	182
5	Nr. propuneri retragere licențe de gestionare	
6	Nr. controale acțiuni de vânatoare (autorizațiile existente, armamentul și muniția utilizate, rase de câini)	110
7	Nr. acțiuni de prevenire și combatere a braconajului	240
8	Nr. cazuri de braconaj constatate	19
9	Nr. verificări privind corectitudinea evaluării trofeelor de vânat	555
10	Nr. verificări la birou privind respectarea regimului autorizațiilor de vânatoare	243
11	Nr. sesizări penale	20
12	Valoarea prejudiciilor din infracțiuni (lei)	17430
13	Nr. contravenții constatate	64
14	Valoarea amenzilor contravenționale (lei)	27250
15	Nr. petiții, sesizări, memorii verificate	570

În urma celor 386 controale privind acțiunile de vânatoare și a celor 243 verificări privind respectarea regimului autorizațiilor de vânatoare, inspectoratele teritoriale de regim silvic și de vânatoare au formulat un număr de 20 de sesizări penale, mai ales pentru nerespectarea regimului autorizațiilor de vânatoare prin recoltarea mai multor exemplare decât cel permis și prin participarea la acțiuni de vânatoare în perioade neautorizate. La aceasta se adaugă 74 sesizări penale în domeniul vânătorii privind desfășurarea unor acțiuni de vânatoare ilegale cu sau fără recoltare de vânat formulate direct de către Direcția de Control în Silvicultură. De asemenea, au fost încheiate 64 procese verbale de constatare a contravențiilor, la care se adaugă cele 594 încheiate direct de către personalul din cadrul Direcției de Control în Silvicultură.

9. PROGRAME, PROIECTE, REPREZENTARE INTERNAȚIONALĂ 2011

S-a asigurat desfășurarea activităților specifice legate de statutul României de membru al Uniunii Europene, dintre care, mai relevante sunt cele privind realizarea documentelor necesare și a negocierilor reprezentând pozițiile României pentru Comitetul Permanent pentru Silvicultură, Comitetul pentru materiale de reproducere - ambele ale Comisiei Europene și pentru Grupul de lucru păduri al Consiliului European. Proiecte care s-au pregătit în această perioadă:

- Regulamentul Delegat (UE) NR. 363/2012 al Comisiei privind normele de procedură pentru recunoașterea și retragerea recunoașterii organizațiilor de monitorizare, prevăzute de Regulamentul (UE) nr. 995/2010 al Parlamentului European și al Consiliului de stabilire a obligațiilor care revin operatorilor care introduc pe piață lemn și produse din lemn.

- Propunere de regulament al Parlamentului European și al Consiliului privind instituirea unui program pentru mediu și politici climatice (LIFE)

Institutul de Cercetări și Amenajări Silvice a reprezentat România în cadrul proiectului multinațional "Further development and implementation of an EU-Level Forest monitoring System (FutMon)", cofinanțat prin Programul LIFE + al UE, instituit de Regulamentul 614/2007 al Parlamentului European și al Consiliului Europei privind instrumentul financiar de mediu LIFE +).

În cadrul Programului de cooperare elvețiano-român „Swiss Contribution”, s-a elaborat propunerea de proiect „Implementarea unui sistem informațional suport de asistare a deciziilor strategice privind gestionarea durabilă a ecosistemelor forestiere la nivelul autorității publice centrale care răspunde de mediu și silvicultură”.

În aplicarea Programului de Lucru al Comisiei Mixte Guvernamentale Romania – Bavaria, Institutul de Cercetări și Amenajări Silvice a colaborat cu Institutul Bavarez pentru Semințe și Puiți – ASP Teisendorf în cadrul unui proiect comun de cercetare privind adaptarea speciilor de fag, brad și duglas verde în contextul schimbărilor climatice.

10. CONCLUZII

În procesul de evoluție fondul forestier al României cunoaște o serie de modificări, astfel că în anul 2011 suprafața acestuia se majorează față de anul 2010 cu cca 4 mii ha (aproximativ 0,1%). Ponderea fondului forestier proprietate publică (aparținând statului și unităților administrative-teritoriale) este de aproximativ 66,2%, în scădere cu circa 0,8% față de anul 2010 în favoarea proprietății private care a ajuns la aproape 33,8% din fondul forestier național. Procesul de retrocedare schimbă permanent structura proprietății fondului forestier acesta fiind în continuare un puternic factor de influență, a cărui intensitate și efecte vor putea fi evaluate abia după o perioadă lungă de timp.

Legislația a continuat procesul de modificare declanșat de apariției noului Cod silvic, prin acesta fiind deschisă o nouă etapă determinată de evoluția structurii proprietății dar și a amplificării cerințelor și așteptărilor societății privind rolul și influența pe care pădurea trebuie să le îndeplinească.

În acest context managementul pădurilor României este privit la scară globală, regională și locală. Un management eficient urmărește optimizarea multiplelor funcții specifice ecosistemelor forestiere: economice, ecologice, sociale, culturale, totodată asigurând generațiilor viitoare satisfacerea propriilor nevoi, bază asigurată prin amenajamentul fondului forestier.

Administrația silvică este cea care pune în practică toate aceste aspecte și rolul important al acesteia nu trebuie subestimat având în vedere că în realizarea și conducerea unei păduri până la exploatarea masei lemnoase sunt necesari zeci de ani și uneori peste un secol, o perioadă îndelungată de timp raportată la durata medie de viață a omului.

Privită în ansamblu pădurea este un sistem ecologic complex care adăpostește o multitudine de specii vegetale și animale, fixează solul acționând în special împotriva eroziunii acestuia și a alunecărilor de teren. Aceasta deține un rol deosebit de important în producerea a 2/3 din oxigen și absorbția CO_2 din atmosferă, totodată cu un puternic impact estetic, având un important rol în recreere dar și prin efectele terapeutice care nu pot fi neglijate.

Aspectele negative care afectează fondul forestier sunt cele legate de aplicarea incoerentă a legislației pentru reconstituirea dreptului de proprietate, cu repercursiuni negative asupra administrării optime a suprafețelor care fac obiectul litigiilor dar și cele legate de atestarea domeniului public prin care se modifică regimul juridic a unor terenuri forestiere.

Controlul privind respectarea regimului silvic semnalează prezența în anul 2011 a tăierilor ilegale de arbori atât în pădurile proprietate a statului cât și în cele aparținând persoanelor fizice și juridice.

Arboretele sunt permanent afectate de fenomene de uscare în special datorită secetelor prelungite, poluării industriale internă și transfrontalieră, pășunatului abuziv, etc. Starea drumurilor forestiere, atât de necesare pentru administrarea optimă a

fondului forestier este afectată de inundațiile din anii anteriori, necesitând sume corespunzătoare refacerii acestora dar și întreținerii celor existente.

În cursul anului 2011 au fost alocate de la bugetul de stat, în vederea sprijinirii proprietarilor de păduri, aproximativ 3,0 milioane de lei (combaterea bolilor și dăunătorilor, compensarea pentru pădurile cu funcții speciale de protecție, sprijinirea înființării și dezvoltării asociațiilor de proprietari de păduri, sprijin pentru asigurarea pazei).

Au fost împădurite 743 ha de terenuri din afara fondului forestier în scopul diminuării acțiunii factorilor climatici nefavorabili, a efectelor secetei, a eroziunii solului. În vederea diminuării procesului de reducere a suprafeței fondului forestier, legislația a prevăzut necesitatea compensării cu suprafețe mai mari a terenurilor care se scot din fondul forestier, iar în cazul județelor deficitare în păduri fiind obligatorie compensarea cu terenuri în cadrul aceluiași județ.

Pădurea produce masă lemnoasă necesară societății umane însă bogăția pe care o aduce nu se reduce numai la acest aspect. Ea reprezintă o sursă excelentă de alte produse (faună de interes cinegetic, pește din apele de munte, din crescătorii, bălți și iazuri din fondul forestier, materii prime necesare industriei farmaceutice, fructe de pădure, semințe forestiere, plante medicinale și aromatice, rășină, ciuperci comestibile, arbori și arbuști ornamentali) dar și beneficii considerabile și necuantificabile financiar pentru societatea umană. Prin împădurirea terenurilor degradate se poate conduce către o structură a zonei apropiată de una naturală, acolo unde acesta a fost distrusă și totodată conduce la realizarea unei îmbunătățiri estetice a zonelor afectate.

Pădurile României se află într-un permanent proces de evoluție, în special datorită influențelor antropice care în unele situații sunt determinante pentru continuitatea sau dispariția suprafețelor cu vegetație forestieră, apoi factorii climatici și nu în ultimul rând cei fizico-geografici.

Pentru o evoluție pozitivă sunt necesare eforturi sustinute coordonate de alocarea de fonduri substanțiale destinate să reducă presiunea antropică asupra pădurii, prin acordarea de subvenții micilor și marilor proprietari în vederea diminuării tăierilor ilegale și administrării în regim silvic a fondului forestier. Și nu în ultimul rând trebuie acordată o mare atenție regenerării pădurilor și împăduririlor care trebuie executate imediat ce arboretele mature au fost înlăturate prin lucrările de recoltare a masei lemnoase, condiție fără de care viitoarele arborete, și nu în ultimul rând pădurile României, vor oglindii în fața generațiilor viitoare respectul nostru față de noi dar și față de urmașii noștri.