



Prezentarea catalogului național al pădurilor virgine și cvasivirgine din România



România deține un patrimoniu forestier de o valoare inestimabilă, inclusiv suprafețe însemnate cu păduri virgine și cvasivirgine. Gestionarea durabilă și dezvoltarea fondului forestier național și protecția strictă a pădurilor cu valoare conservativă excepțională constituie priorități ale autorității publice centrale care răspunde de silvicultură, care decurg din strategia forestieră națională și din reglementările internaționale adoptate de țara noastră. Protecția strictă a pădurilor virgine și cvasivirgine este una dintre căile principale de conservare și ameliorare a biodiversității pădurilor

românești. Completarea în anul 2016 a cadrului legal necesar pentru a se asigura păstrarea acestor păduri pentru generațiile viitoare a deschis posibilitatea identificării și punerii sub protecție strictă a tuturor pădurilor virgine și cvasivirgine care ne-au mai rămas.

Ce este Catalogul național al pădurilor virgine și cvasivirgine?

Catalogul național al pădurilor virgine și cvasivirgine din România este un instrument de evidență a pădurilor virgine și cvasivirgine din țara noastră și de asigurare a protecției stricte pentru aceste păduri. Catalogul s-a constituit în baza Ordinului Ministrului Mediului, Apelor și Pădurilor nr. 1417/11.07.2016. Acesta include suprafețele de pădure care îndeplinesc criteriile și indicatorii de identificare a pădurilor virgine și cvasivirgine definiți în Ordinul Ministrului Mediului și Pădurilor nr. 3397/2012.

Îndeplinirea criteriilor și indicatorilor de identificare a pădurilor virgine și cvasivirgine trebuie certificată prin studii de specialitate avizate de Comisia tehnică de avizare pentru silvicultură care funcționează în cadrul Ministerului Mediului, Apelor și Pădurilor. Studiile se elaborează în conformitate cu prevederile Ordinului nr. 1417/2016.

Conform alin (2) al articolului 1 al aceluiași ordin de ministru, „constituirea și actualizarea permanentă a Catalogului se face de către autoritatea publică centrală care răspunde de silvicultură” și se publică pe pagina de internet a acesteia.



Cum vor fi protejate pădurile virgine și cvasivirgine din Catalog?

Pădurile incluse în Catalog sunt supuse unei protecții stricte, ceea ce înseamnă că nu sunt permise nici un fel de lucrări sau activități umane care le pot afecta. Singurele activități permise sunt cele de cercetare, educație și de vizitare, dar și acestea sunt permise doar cu condiția să nu afecteze naturalitatea pădurilor respective.

În **prima etapă**, autoritatea publică centrală care răspunde de silvicultură a înscris în Catalog pădurile virgine și cvasivirgine certificate ca atare prin amenajamentele silvice.

Începând cu anul 2012, în baza Ordinului de ministru nr. 3397/2012, cu ocazia lucrărilor de amenajare a pădurilor s-a început identificarea pădurilor care îndeplinesc criteriile și indicatorii de identificare a pădurilor virgine și cvasivirgine și încadrarea lor în categoriile funcționale 1.5j – păduri virgine - și 1.5o – păduri cvasivirgine. În această primă etapă de publicare a Catalogului, au fost incluse toate pădurile care sunt încadrate în aceste categorii funcționale, indiferent dacă 1.5.j sau 1.5.o reprezintă categoria funcțională principală, secundară sau terțiară.

În baza amenajamentelor silvice, administratorii de fond forestier au propus Gărzilor Forestiere, structuri teritoriale de specialitate ale autorității publice centrale care răspunde de silvicultură, înscrierea în Catalog a 12.893,7 ha, din care 2.569,03 ha de păduri virgine și a 10.324,67 ha de păduri cvasivirgine. Acestea au fost avizate de către *Comisia tehnică de avizare pentru silvicultură*, potrivit prevederilor art. 2, alin. (2) al Ordinului nr. 1417/2016, prin avizul CTAS nr. 839 / 3.11.2016 și sunt prezentate în Catalogul publicat pe site în data de 6 decembrie 2016.

[Catalogul național al pădurilor virgine și cvasivirgine din România – ediția 28.11.2016 poate fi vizualizată aici](#)

Distribuția pe județe a pădurilor virgine și cvasivirgine incluse în Catalog este prezentată în figurile 1 și 2.

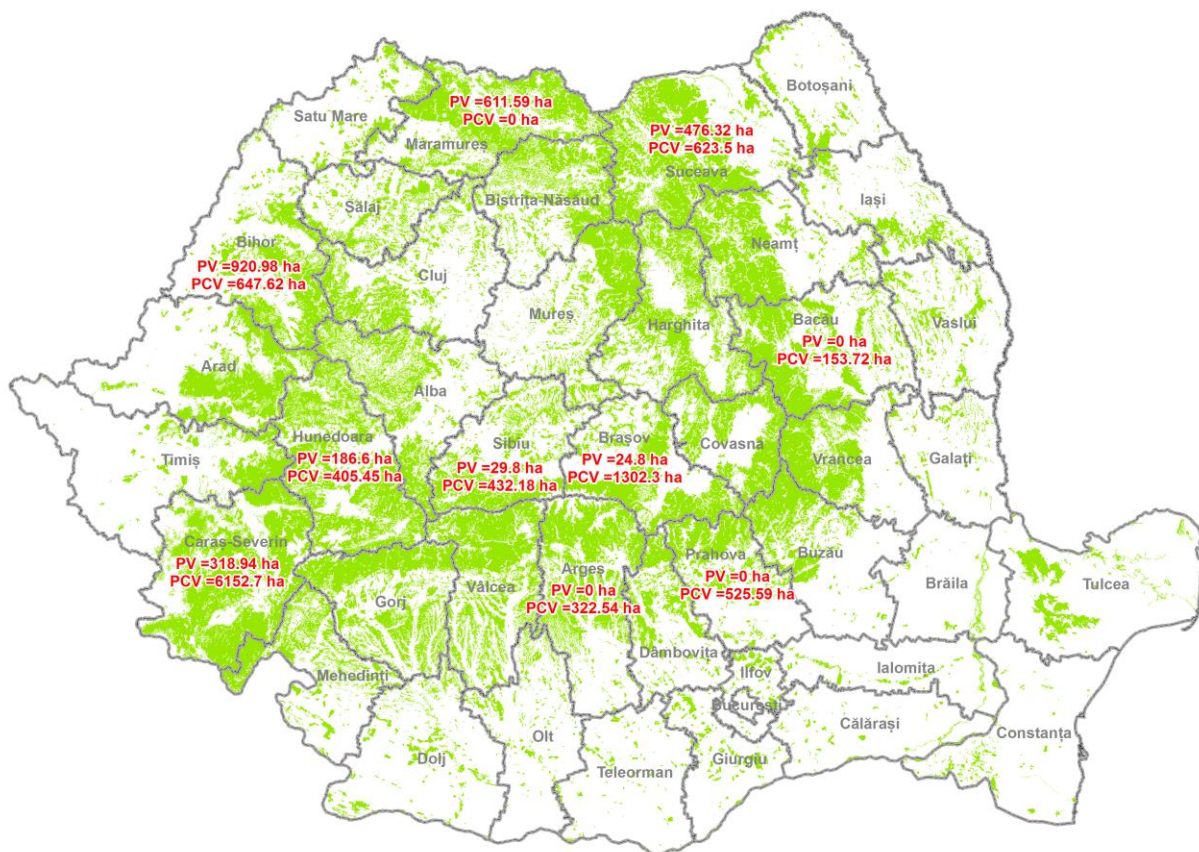

Fig. 1. Răspândirea pe județe a pădurilor virgine (PV) și cvasivirgine (PCV) incluse în catalog, ediția 28.11.2016

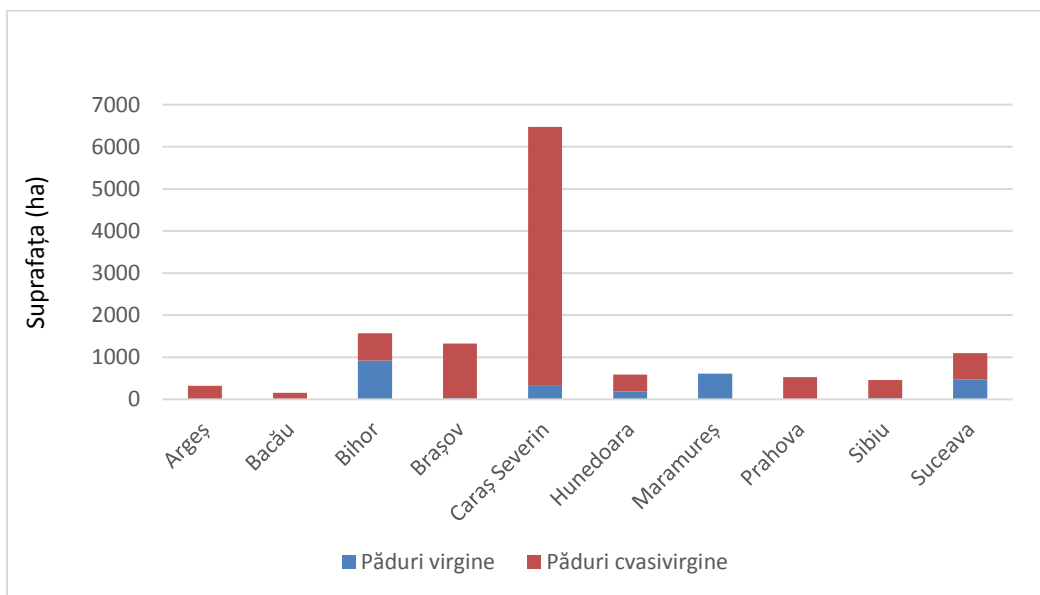

Fig. 2. Distribuția pe județe a pădurilor virgine (PV) și cvasivirgine (PCV) incluse în catalog, ediția 28.11.2016



În **etapa a doua**, autoritatea publică centrală care răspunde de silvicultură va înscrie în Catalog suprafețele de pădure care au făcut obiectul studiilor de fundamentare pentru includerea în Catalog, în baza avizului Comisiei tehnice de avizare pentru silvicultură, precum și suprafețele de pădure care vor fi încadrate în categoriile funcționale 1.5j și 1.5o prin amenajamentele silvice care se vor elabora. Deja, în cursul lunii noiembrie 2016 a fost avizat un studiu pentru suprafața de 240,44 ha păduri cvasivirgine situate în județul Argeș (avizul CTAS nr. 907/22.11.2016).

În procesul de identificare și avizare a pădurilor ce îndeplinesc criteriile de încadrare în categoriile de păduri virgine și cvasivirgine, autoritatea publică centrală care răspunde de silvicultură verifică, prin gărzile forestiere, sesizările legate de identificarea unor suprafețe de pădure care pot fi, potențial, încadrate în categoria pădurilor virgine sau cvasivirgine. În cazul în care gărzile forestiere consideră că sunt îndeplinite condițiile de naturalitate stabilite prin Ordinul de ministru nr. 3397/2012, pădurile respective vor face obiectul includerii în studii.

În prezent, se află în plin proces de identificare și evaluare în vederea includerii în Catalog pădurile aflate în următoarele categorii:

- păduri virgine și cvasivirgine incluse în ariile naturale protejate (categoriile funcționale 1.5a, 1.5b, 1.5c, 1.5d, 1.5e, 1.5l, 1.5m, 1.5n);
- păduri incluse în siturile nominalizate de România pentru a fi înscrise în Patrimoniul Mondial UNESCO;
- păduri virgine și cvasivirgine identificate prin studiile elaborate anterior;
- păduri virgine și cvasivirgine identificate de către proprietari/administratori de păduri, administratori de arii naturale protejate, organizații non-guvernamentale, instituții de cercetare ori educație, specialiști în silvicultură sau științe conexe.



Masivul Cozia



TABEL Păduri pentru care au fost întocmite studii în vederea încadrării în categoria pădurilor virgine și cvasivirgine

GF	studii depuse		studii conforme		studii avizate	
	nr	supraf (ha)	nr	supraf (ha)	nr	supraf (ha)
Brașov	34	7194	34	7194	4	1193
Cluj	45	4289				
Focșani	3	653				
Ploiești	4	1077	4	1077	4	1077
Rm. Vâlcea	4	6113	3	5347	3	5347
Suceava	3	1324				
Timișoara	9	14298				
total	102	34948	41	13618	11	7617

IMPORTANT!

Constituirea Catalogului Național al Pădurilor Virgine și Cvasivirgine din România este un **proces continuu, transparent, deschis tuturor celor interesați să se implice în identificarea și punerea sub protecție a pădurilor virgine și cvasivirgine**. Există în prezent, depuse la Gărzile Forestiere în vederea verificării și avizării, studii de fundamantare pentru includerea în Catalog, elaborate de către organizații neguvernamentale, administratori de păduri, administratori ori custozi de arii naturale protejate sau de către experți persoane fizice.

Pădurile virgine și cvasivirgine pot fi protejate eficient doar dacă sunt evidențiate în Catalog. Prin urmare, **îi invităm** pe toți care doresc să contribuie la protecția pădurilor virgine și cvasivirgine din România **să se implice cu responsabilitate** în procesul de identificare și elaborare a studiilor de fundamantare pentru includerea acestora în Catalog.

Secretar de Stat,
Erika Stanciu